

普通股股票代碼	2916
---------	------



# 滿心企業股份有限公司

## 一〇二年度年報

中華民國一〇三年五月十四日刊印  
查詢年報網址：<http://mops.twse.com.tw>

### 一、本公司發言人

姓名：郭建隆  
職稱：管理部協理  
電話：(02)2299-7755  
電子郵件信箱：munsin@ms7.hinet.net

代理發言人：楊四維  
職稱：海外事業部資深經理  
電話：(02)2299-7755  
電子郵件信箱：munsin@ms7.hinet.net

### 二、總公司、分公司及工廠地址及電話

總公司地址：新北市五股區五權六路十八號(新北產業園區)  
總公司電話：(02)2299-7755  
台中分公司地址：台中市忠明路 424 號 7 樓之 1  
台中分公司電話：(04)2201-1051  
高雄分公司地址：高雄市前鎮區新都路 11 號  
高雄分公司電話：(07)813-8088  
高雄工廠地址：高雄市前鎮區新都路 11 號  
高雄工廠電話：(07)813-8088

### 三、辦理股票過戶機構

名稱：福邦證券股份有限公司服務代理部  
地址：台北市 104 民生東路 1 段 51 號 3 樓  
網址：<http://www.gfortune.com.tw>  
電話：(02)2562-1658

### 四、最近年度財務報告簽證會計師

會計師姓名：江忠儀、楊柳鋒會計師  
事務所名稱：安侯建業聯合會計師事務所  
地址：台北市信義路 5 段 7 號 68 樓  
網址：<http://www.kpmg.com.tw>  
電話：(02)8101-6666

五、海外有價證券掛牌買賣之交易場所名稱及查詢該海外有價證券資訊之方式：無。

六、本公司網址：<http://www.munsin.com.tw>

滿心企業股份有限公司

一〇二年度年報目錄

<b>壹、致股東報告書</b> .....	<b>1</b>
一、一〇二年度營業結果 .....	1
二、一〇三年度營業計畫概要 .....	5
三、未來公司發展策略 .....	6
四、受到外部競爭環境、法規環境及總體經營環境之影響 .....	6
<b>貳、公司簡介</b> .....	<b>7</b>
一、設立日期 .....	7
二、公司沿革 .....	7
<b>參、公司治理報告</b> .....	<b>8</b>
一、組織系統 .....	8
二、董事、監察人、總經理、副總經理、協理、各部門及分支機構主管資料 .....	10
三、公司治理運作情形 .....	21
四、會計師公費資訊 .....	41
五、更換會計師資訊 .....	41
六、公司之董事長、總經理、負責財務或會計事務之經理人，最近一年內曾任職於簽證會計師所屬事務所或其關係企業者 .....	41
七、最近年度及截至年報刊印日止，董事、監察人、經理人及持股比例超過百分之十之股東股權移轉及股權質押變動情形 .....	42
八、持股比例占前十名之股東，其相互間為財務會計準則公報第六號關係人或為配偶、二親等以內之親屬關係之資訊 .....	43
九、公司、公司之董事、監察人、經理人及公司直接或間接控制之事業對同一轉投資事業之持股數，並合併計算綜合持股比例 .....	43
<b>肆、募資情形</b> .....	<b>44</b>
一、資本及股份 .....	44
二、公司債辦理情形 .....	50
三、特別股辦理情形 .....	50
四、海外存託憑證辦理情形 .....	50
五、員工認股權憑證辦理情形 .....	50
六、限制員工權利新股辦理情形 .....	50
七、併購或受讓其他公司股份發行新股辦理情形 .....	50
八、資金運用計劃執行情形 .....	50
<b>伍、營運概況</b> .....	<b>51</b>
一、業務內容 .....	51
二、市場及產銷概況 .....	59
三、最近二年度及截至年報刊印日止從業員工人數、平均服務年資、平均年齡及學歷分布比率 .....	70
四、環保支出資訊 .....	70
五、勞資關係 .....	71
六、重要契約 .....	71
<b>陸、財務概況</b> .....	<b>72</b>
一、最近五年度簡明資產負債表及綜合損益表 .....	72
二、最近五年度財務分析 .....	81

三、最近年度財務報告之監察人或審計委員會審查報告 .....	87
四、最近年度財務報告 .....	87
五、最近年度經會計師查核簽證之公司個體財務報告 .....	87
六、公司及其關係企業最近年度及截至年報刊印日止，如有發生財務週轉困難情事，應列明其對本公司財務狀況之影響 .....	87
<b>柒、財務狀況及財務績效之檢討分析與風險事項 .....</b>	<b>88</b>
一、財務狀況 .....	88
二、財務績效 .....	89
三、現金流量 .....	90
四、最近年度重大資本支出對財務業務之影響 .....	91
五、最近年度轉投資政策、其獲利或虧損之主要原因、改善計畫及未來一年投資計畫 .....	91
六、最近年度及截至年報刊印日止之風險事項分析評估 .....	91
七、其他重要事項 .....	93
<b>捌、特別記載事項 .....</b>	<b>94</b>
一、關係企業相關資料 .....	94
二、最近年度及截至年報刊印日止，私募有價證券辦理情形 .....	96
三、最近年度及截至年報刊印日止子公司持有或處分本公司股票情形 .....	96
四、其他必要補充說明事項 .....	96
<b>玖、最近年度及截至年報刊印日止，如發生證交法第三十六條第二項第二款所定對股東權益或證券價格有重大影響之事項 .....</b>	<b>97</b>

#### 附錄

- 一、最近年度財務報告之監察人審查報告
- 二、最近年度財務報告
- 三、最近年度經會計師查核簽證之公司個體財務報告

## 壹、致股東報告書

親愛的股東女士/先生們：

本公司一〇二年度合併營業收入為 1,335,562 仟元，較一〇一年度合併營業收入減少 167,102 仟元，衰退率為 11.12%，合併稅後淨利 46,928 仟元，較一〇一年度增加 18,177 仟元，成長率為 63.22%。主要係因全球景氣復甦緩慢，且受到平價品牌如 UNIQLO、ZARA 等之業績衝擊，另因大陸方面經銷商業績亦不如預期，而導致同期合併營業收入衰退。

回顧民國一〇二年，歷經國內民生消費上揚及油電雙漲等影響，雖然全球經濟由美日領軍於 2013 下半年開始有漸趨復甦跡象，但其他地區未有明確好轉而使得消費持續低迷，因此未能帶動大環境擺脫經濟困境，致使得國內經濟均受到相當大的衝擊。一〇三年經濟景氣有增溫態勢，國內經濟亦可望揮別過去之陰霾，提升產業銷售力道。期望今年度持續執行精準的採購、控制毛利率及銷管費用的政策下，並持續引進區隔市場的新品牌來擴大營收規模及提升經營績效。透過加強各單位人員之教育訓練，培養員工以客為尊的服務理念，厚植公司基礎、強化體質，在此也希望各位股東女士、先生不吝賜教繼續給予支持及鼓勵，謝謝！

### 一、一〇二年度營業結果

#### (一)營業計畫實施成果

本公司一〇二年度合併營業收入為 1,335,562 仟元，較一〇一年度合併營業收入減少 167,102 仟元，衰退率為 11.12%，一〇二年度合併稅後淨利為 46,928 仟元較一〇一年度之合併稅後淨利增加 18,177 仟元，成長率為 63.22%。除了大環境之不利因素影響導致消費緊縮外，部份美休及女裝品牌亦受到同質性平價商品的衝擊，加上公司執行裁撤績效不彰之櫃點，綜上原因導致營業收入有較大下滑幅度，但在公司毛利率及銷管費用控管得宜下，使得銷貨成本及營業費用較一〇一年度下降 128,916 仟元及 52,369 仟元，稅後淨利亦增加 18,177 仟元。

#### (二)預算執行情形

項目	102 年度預算數(仟元)	102 年度實際數(仟元)	達成率
營業收入	1,593,454	1,335,562	83.82%
稅前淨利	117,329	57,170	48.73%

### (三)財務收支及獲利能力分析

#### 1.財務收支分析：

項目	102 年度(仟元)	101 年度(仟元)	增(減)比率
營業淨利	31,717	17,534	80.89%
營業外收入與支出	25,453	20,043	26.99%
稅前淨利	57,170	37,577	52.14%

#### 2.獲利能力分析：

項目	102 年度	101 年度
資產報酬率	3.89%	2.33%
股東權益報酬率	5.29%	3.18%
估實收資本比率	營業利益	5.81%
	稅前純益	10.47%
純益率(稅後)	3.51%	1.91%
每股盈餘(元)	0.86	0.53

### (四)研究發展狀況

品牌名稱	說明
Munsingwear	以企鵝為象徵標誌的 Munsingwear 高爾夫服飾，最初在美國發跡，而後於日本發揚光大。走過一百多年的企鵝高爾夫服飾，每季不斷研發新的素材，以新的「科學」表現新的「舒適」，並呈現出優雅高尚的款式與配色，是企鵝品牌能在世界高爾夫服裝史上佔有一席之地的重要因素。邁入第二個世紀的企鵝 Munsingwear，用最引以為傲的俐落剪裁和高科技素材，其傳承下來的獨特標記就是高品質的不二保證。
le coq sportif GOLF COLLECTION	le coq sportif Golf Collection 高爾夫系列從球桿袋、手提球袋、保護配件、專用服飾到球鞋，完整齊全的運動用品堅持機能性訴求，呈現簡明素雅的休閒風格，其基本款式的單品非常適合日常穿著。在設計上以對於追求與高爾夫相吻合的運動精神為主，以 le coq sportif 的歷史為設計概念，運用 logo、版畫圖樣，明確、簡單、自然隨性又別具新意的藝術趣味，表現復古優雅的法式運動氛圍。
le coq sportif	le coq sportif Sport 系列以運動精神為品牌軸心，塑造出追求法國藝術設計的時尚流行風味，商品傾向以原味經典、時尚流行、休閒舒適為主，輔以部份如輕量級運動服裝、專業單車系列、慢跑系列、網球系列與足球系列，創造出新的運動生活型態，並以合理的價位提供消費大眾更多的商品選擇。

品牌名稱	說明
Calvin Klein golf	Calvin Klein golf 品牌服飾，除了強調機能素材與極簡時尚的設計和線條外，尤其貼近運動的 3D 編織剪裁，讓流行與運動在不衝突的原生狀態下，展現出屬於高質感的特有品牌流行感。此外雙效機能性素材（遠紅外線、光能）的運用，也讓服飾穿起來更加舒適；更重要的是在布料上添加 HEAT NAVI 材質，因為它有+5 度的保暖效果，可增加穿衣者天冷時的保暖度，可透過布料表面的有機碳材質，吸收自然光源轉為熱能，無論晴天或雨天，只要在戶外有日光，HEAT NAVI 將持續運作，大幅提升商品價值。而這些獨特的風格，讓高球服飾逐漸走入日常的外出休閒生活中。
M <sup>C</sup> GREGOR	M <sup>C</sup> GREGOR 品牌誕生於 1921 年的美國，成功地建立方格紋、王冠、徽章等特有圖騰形象。其創始者是蘇格蘭王室的後裔，在蘇格蘭每一個王室家族都有其代表的標誌及格紋，所以品牌使用的「紅格紋」及「古代飛龍」的標誌均是流傳至今。並以延續貴族傳統，簡約純粹的自然風，展露不論男女老幼都喜愛的舒適美感，營造屬於「全家共享」的品牌時尚概念。
Felix Buhler	Felix Buhler 品牌發跡於瑞士，以銷售馬術運動用品為主。馬術運動在歐洲一直被視為貴族及上流社會的活動，其位於蘇黎士的旗艦店因古董、舊馬棚門等特色裝潢，而成為熱門觀光景點。服飾商品簡潔俐落的風格，強調穿著的舒適性和身型線條柔和，休閒之外也可搭配出專業、時尚的職場風格，最適合追求效率與品味的成功人士，結合休閒、穩重、律動馬術獨有的精神，為高爾夫休閒服飾創造出時尚新浪潮。
NEWYORKER	NEWYORKER 品牌自 1964 年創立以來，以舒適的休閒品味作為品牌設計元素的主軸，大量運用條紋、幾何圖形和經典蘇格蘭格紋的設計元素，不斷讓職場穿搭有新的驚喜。而其講究高雅的經典蘇格蘭格紋、細緻剪裁及尊貴雅致的穿著品味，更是獨樹一幟的日系經典品牌形象。
COMME CA DU MODE	1976 年由日本品牌創始設計師上田稔夫因曾前往法國發展服裝設計領域，回日本後遂以法文「COMME CA DU MODE」意為「像這樣的風尚如何?!」為品牌名稱。長年來堅守黑灰白調性的簡約風格，跳脫華麗色彩及繁複的剪裁，以年輕上班族群為主軸，強調素材的質感、穿著簡單性及流行感，以低調內斂、符合東方人的合身線條，風靡亞洲時尚圈。
Purple & Yellow	以獨具日本風格的美式休閒品牌精神為訴求的 Purple & Yellow，將美式休閒的時尚風格，完美運用亞洲東方的獨家版型與剪裁，推出全系列男女裝。擁有 American Casual 的品味，融合 Life Style 的元素，展現出東方亞洲人的美式休閒感，更成為日本輕中年消費族群熱愛的品牌。

品牌名稱	說明
COMME CA ISM	創立於 1993 年的 COMME CA ISM 由日本設計師上田稔夫以「啊，日本的生活」這個概念為發想基礎，以黑、灰、白、米色系為主調，結合日式傳統與都會雅痞的風格，帶來平價、簡約、高質感的日系流行風尚。以生活的根本為基軸，提供令人雀躍心動感覺所構成的商品，針對男性、女性、童裝、嬰兒裝及生活雜貨等多樣性商品選擇，帶給家族各成員舒適、高感度的生活水準。
HAZZYS	HAZZYS 以英倫學院風格為主，標誌圖騰象徵著英國貴族的傳統與榮譽，也有著英國皇家獵犬勇敢和機靈的意義，是韓國年輕時尚的高層次休閒裝品牌，結合英國貴族的價值觀和生活習慣發展而成的服裝體系。以高質感休閒服的等級，貼近消費者的價格，強調窄身合腰的修身剪裁，運用簡鍊的線條、細膩的做工，展現出現代人熱愛生活的時尚精神。並透過具個性和線條感的條紋、圓點圖案去體現低調優雅的實穿美學，散發出自然的誘人魅力，在簡單的搭配中，以微妙的配件變化和個性細節，營造出猶如和煦暖陽般的華美氣息。
NARA CAMICIE	來自義大利的 NARA CAMICIE 品牌，CAMICIE 是義大利語，襯衫之意。其商品多樣化的款式與獨特的剪裁，迎合時尚女性豐富的生活體驗，提供上班族 OL 們依不同的時間、場合、地點，都能穿出多樣出色的美麗服裝。除優雅的線條設計外，色彩的繽紛、立體裁剪風格及布料的舒適感，更是在亞洲市場受到消費者喜愛的原因。
ココディール	以浪漫性感為訴求的日本品牌ココディール，運用印花展露出女性獨有的甜美浪漫，透過服裝的流行百搭為概念，以善用場合、符合日常生活中的時尚搭配為品牌精神，不僅在日本深受年輕女性所追崇，更因流行性的時尚單品與高質感的商品，吸引所有對時尚有興趣的女性。
As Know as de base	日本年輕女性潮流品牌 As know as de base 講求可恣意混搭，注重細節變化，擅長將不同的單品或是不同材質布料，以協調且任意的組合穿搭方式，呈現出具有自我風格的穿衣哲學，能符合時下年輕女孩展露真我及自由搭配的流行需求。
ANNA SUI	美國設計師 ANNA SUI 以 LOVE IN DREAM 為品牌設計風格，設定以喜愛打扮自己的女性為主要訴求客層。運用各種花朵、蝴蝶等自然界素材圖騰，搭配金屬材質為品牌飾品慣有的魅力特色。並以紫色系為主調，搭配粉紅鮮艷色彩，打造出女孩甜美浪漫又夢幻的氣息，深受消費者喜愛。



## 二、一〇三年度營業計畫概要

### (一)經營方針

致力於調整組織結構來落實績效評估及管理，另進行裁撤不良銷售點及對既有各銷售點之營業狀況繼續強化，並加強商品採購之精準度並提升庫存消化率及毛利率。在百貨通路經營上，積極著重於開發有潛力且已成熟之現有商場，如義大 OUTLET 及大江購物中心等。並針對已引進之新品牌，如韓系 HAZZYS、日系 NEWYORKER、澳洲專業機能運動衣 SKINS 以及日前已簽訂代理合約即將於秋冬進駐之韓系新品牌 O'2nd 來進行展店。未來一年仍將持續觀察市場並適切引進新商品及加強員工教育訓練，確立以客為尊的理念，建立全方位客戶服務網及維持與媒體良好的互動關係，為本年度的經營重點。

### (二)預期銷售數量及其依據

由於休閒服及流行服飾的整體成長將隨新商品引進及櫃位的調整而增加，本公司 103 年度之營業額應可小幅成長。下表為本公司 103 年度預計之銷售數量：

產品名稱	103 年度預計銷售件數 (千件)
服裝產品	417
配件	289

### (三)重要之產銷政策

針對新引進之品牌規劃拓點及各區域之相關宣傳計劃。在既有品牌方面，透過消化率分析，加強商品設計及採購之精準度，並配合專櫃分級管理，依不同之市場區隔制定銷售策略，以提升毛利並有效降低庫存，並致力於提高品牌知名度及培養忠實客群。另透過各項教育訓練強化員工素質以期提升原有品牌櫃位單點業績，並持續開發更多元化的商品及品牌，以開拓新市場。

在西進大陸政策方面，ANNA SUI 自一〇一年取得大陸地區經銷代理業務後，除了留下上海商場作為直營形象店面外，其餘地區則與當地代理商合作「分區代理」，由於市場競爭導致 ANNA SUI 代理業績減少，且一〇二年為 FELIX BUHLER 結束代理的清貨期，轉投資公司一〇二年度營業額較一〇一年度減少，使毛利減少而導致虧損，一〇三年主要銷售策略為，開發新的代理商，並加快原有代理商的拓點及透過精準的採購，控制毛利率及銷管費用的政策下，使營收及毛利增加，達到損益兩平。

### 三、未來公司發展策略

- (一)引進更適切市場需要的商品及品牌。
- (二)加強與媒體之互動，建立並強化品牌形象。
- (三)透過員工的教育訓練，確立以客為尊的理念，並加強流行資訊、商品素材之教育，不論在品質及態度上，都能為顧客提供優質化之服務。
- (四)中國市場的開拓及經營。

### 四、受到外部競爭環境、法規環境及總體經營環境之影響

- (一)在台灣精品業競爭環境激烈下，本公司在服飾精品市場已有三十幾年悠久歷史，期間累積許多寶貴的專業知識及豐富產業經驗，在業界也建立良好信譽及口碑，雖然在服飾精品市場一直都是競爭激烈，但公司具有完善的行銷策略及不斷改進的經營管理，足以有效因應外部環境的激烈競爭。
- (二)法規環境之部份對本公司並無重大影響。
- (三)就總體經營環境而言，全球景氣仍延續 2014 年初的正向氛圍，在美國經濟數據持續穩健回溫，以及歐洲景氣觸底反彈力道仍在的情況下，雖然有極端氣候、區域政治動亂等不確定因素，加上亞洲國家如中國、日本、東協國家等成長速度相對減緩，為全球景氣復甦增添雜音，但整體來看，近期國際經濟情勢走向仍偏向樂觀，對我國產業未來景氣帶來正面影響，今年可望揮別過去之陰霾漸入佳境。

### 五、結語

由以上的營業情形及營業計劃報告，可瞭解公司雖然在整體經濟環境不利的影響下還能夠不斷改善及提升經營績效，由此可見經營團隊的努力與用心。展望今年(一〇三年)全體同仁仍將繼續秉持精益求精之精神，創造更好的成績以不負各股東對公司的支持與厚望。

敬祝

安康

董事長 李俊良



## 貳、公司簡介

### 一、設立日期

民國七十三年六月十六日

### 二、公司沿革

- |               |  |
|---------------|--|
| 民國 73 年 6 月   | 成立滿心企業股份有限公司。  |
| 民國 75 年 11 月  | 改選董監事，李俊良先生任董事長。                                     |
| 民國 80 年 6 月   | 成立高雄營業所，擴展南部地區市場。                                    |
| 民國 80 年 11 月  | 成立台中營業所，擴展中部地區市場。                                    |
| 民國 81 年 6 月   | 五股辦公大樓完成，6 月 24 日落成酒會。                               |
| 民國 81 年 9 月   | 財政部證券管理委員會核准公開發行。                                    |
| 民國 93 年 5 月   | 登錄興櫃市場開始交易。  |
| 民國 94 年 3 月   | 公司股票正式於櫃檯買賣中心掛牌買賣。                                   |
| 民國 95 年 3 月   | 轉投資成立滿心（上海）貿易有限公司。                                   |
| 民國 100 年 10 月 | 10 月 5 日臨時股東會決議，授權董事會於 10 月 19 日決議通過以<br>私募方式辦理現金增資。 |
| 民國 100 年 11 月 | 成立薪資報酬委員會運作。   |
| 民國 101 年 6 月  | 6 月 8 日股東常會通過大股東-日商株式會社 DESCENTE，增選為<br>公司董事。        |

# 參、公司治理報告

## 一、組織系統

### (一)組織結構

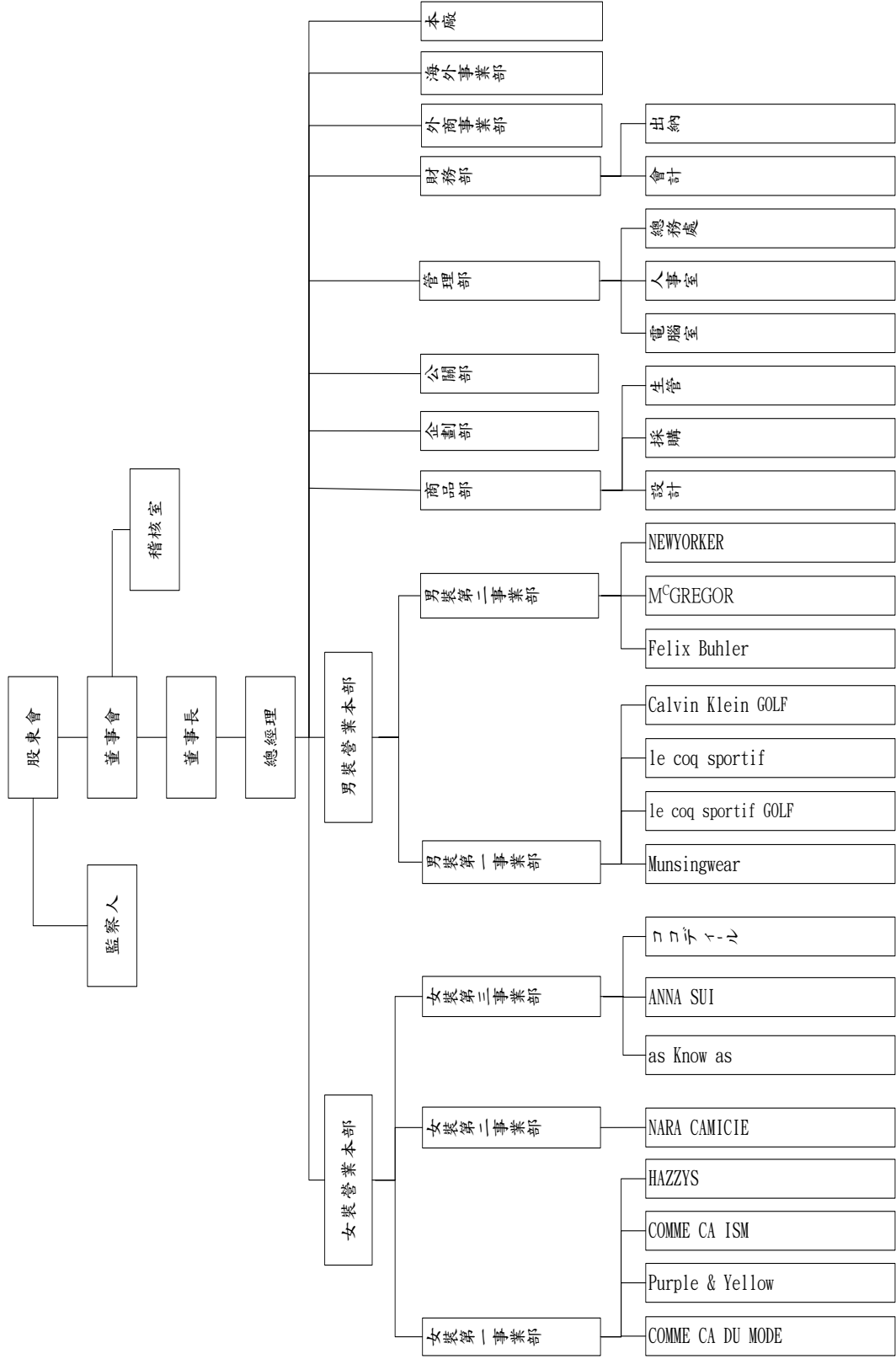

(二)各主要部門所營業務

主 要 部 門	經 營 業 務
董 事 會	重大經營事項之複審及核決。
董 事 長	重大經營與人事案之核決；新品牌之開發與規劃。
總 經 理	公司經營方針及策略之規劃與督導；產品研發之主導與核決。
稽 核 室	公司內部控制循環及各項制度稽核。
女裝營業本部	統合女裝各事業部業務推廣與經營管理。
女 裝 第 一 事 業 部	事業部各品牌商品企劃、訂貨、交貨、業務等相關經營管理。 (品牌請參閱組織圖)
女 裝 第 二 事 業 部	事業部各品牌商品企劃、訂貨、交貨、業務等相關經營管理。 (品牌請參閱組織圖)
女 裝 第 三 事 業 部	事業部各品牌商品企劃、訂貨、交貨、業務等相關經營管理。 (品牌請參閱組織圖)
男裝營業本部	統合男裝各事業部業務推廣與經營管理。
男 裝 第 一 事 業 部	事業部各品牌商品企劃、訂貨、交貨、業務等相關經營管理。 (品牌請參閱組織圖)
男 裝 第 二 事 業 部	事業部各品牌商品企劃、訂貨、交貨、業務等相關經營管理。 (品牌請參閱組織圖)
管 理 部	總務、人事等各項行政管理作業之規劃與執行；員工教育訓練與考核作業；資訊系統維護與規劃。
財 務 部	資金規劃調度；帳務及稅務處理；財務出納及會計事項處理；年度預算決算之審核。
企 劃 部	百貨專櫃店鋪視覺規劃、商品陳列、平面製作物設計、DM 與贈品開發製作。
公 關 部	販促廣告及代言活動規劃、平面、電子及電視媒體宣傳規劃、網頁製作、部落格操作。
海 外 事 業 部	外銷商品的業務推廣、協力廠商之聯繫合作。
外 商 事 業 部	團體制服接單販售。
本 廠	授權商品的製造與生產、排程與管理。
商 品 部	授權商品的设计與研發、交貨管理、市場資訊收集。

二、董事、監察人、總經理、副總經理、協理、各部門及分支機構主管資料

(一)董事及監察人資料

1.董事及監察人資料

董事及監察人資料

單位：股；103年4月8日

職稱	姓名	選(就)任日期	任期	初次選任日期	選任時持有股份		現在持有股數		配偶、未成年子女現在持有股份		利用他人名義持有股份		主要經(學)歷	目前兼任本公司及其他公司之職務	具配偶或二親等以內關係之其他主管、董事或監察人			
					股數	持比率	股數	持比率	股數	持比率	股數	持比率			職稱	姓名	關係	
董事長	李俊良	102.06.11	三年	75.10.22	2,700,854	4.94%	2,700,854	4.94%	無	無	無	無	滿心公司董事長 輔仁大學會計系	滿心公司董事 Bidford Holdings Limited 董事	女裝本 部副總	李俊民	二親等	
董事	詹新長	102.06.11	三年	75.10.22	1,809,134	3.31%	1,809,134	3.31%	704,228	1.29%	無	無	滿心公司總經理 東吳大學商數系	滿心公司總經理 Bidford Holdings Limited 董事	無	無	無	
董事	李俊民	102.06.11	三年	78.10.27	1,337,792	2.45%	1,337,792	2.45%	273,578	0.50%	無	無	滿心公司副總經理 世新大學報業行政系	滿心公司女裝 營業本部副總經理	董事長	李俊良	二親等	
董事	張承寬	102.06.11	三年	75.10.22	122,681	0.22%	122,681	0.22%	246,177	0.45%	無	無	世新大學公共關係系	滿心公司顧問	無	無	無	
董事 (註1) 代羽	日商株式會社 DESCENTE 代表人：田仁	102.06.11	三年	101.06.08	6,825,000 *無	12.49% *無	6,825,000 *無	12.49% *無	無 *無	無 *無	無 *無	無 *無	日商株式會社 DESCENTE 海外管掌兼海外事業統 括部統括部長兼海外事 業管理部部長	無	無	無	無	無
董事 (註1) 代笙	三井物產株式會社 代表人：泰	102.06.11	三年	102.06.11	3,398,714 *無	6.22% *無	3,398,714 *無	6.22% *無	無 *無	無 *無	無 *無	無 *無	台灣三井物產(股)公司 生活事業部部長	無	無	無	無	無
董事 (註1) 代蔡	傑克喜亞投資有限公司 代表人：世勇	102.06.11	三年	102.06.11	4,512,439 *無	8.26% *無	4,651,439 *無	8.51% *無	無 *無	無 *無	無 *無	無 *無	傑克喜亞投資有限公司 執行長 文化大學 應用化學研究所	傑克喜亞投資有限公司 董事兼執行長 時報文化出版企業 (股)公司董事 錦標營造(股)公司 董事長	無	無	無	

職稱	姓名	選(就)任日期	任期	初次選任日期	選任時持有股份		現在持有股數		配偶、未成年子女現在持有股份		利用他人名義持有股份		主要經(學)歷	目前兼任本公司及其他公司之職務	具配偶或二親等以內關係之其他主管、董事或監察人		
					股數	持股份率	股數	持股份率	股數	持股份率	股數	持股份率			職稱	姓名	關係
董事	蔣錦昌	102.06.11	三年	93.06.29	929	0.00%	929	0.00%	20,318	0.04%	無	無	豐群來來百貨經理 中興大學企管系	無	無	無	無
董事	黃寶成	102.06.11	三年	93.06.29	無	無	無	無	無	無	無	無	黃寶成會計師事務所 執業會計師 政治大學會研所	無	無	無	無
監察人	陳瑛	102.06.11	三年	99.06.15	406,527	0.74%	406,527	0.74%	32,945	0.06%	無	無	東吳大學會計系	無	男裝本 部副總	蔡士杰	配偶
監察人	戴蔭本	102.06.11	三年	93.06.29	185,093	0.34%	185,093	0.34%	111,257	0.20%	無	無	台北金融大樓(股)公司 購物中心事業處 副總經理 淡江大學合作經濟系	無	無	無	無
監察人	李長松	102.06.11	三年	93.06.29	無	無	無	無	無	無	無	無	國稅局薦任七職等退休 輔仁大學會計系	無	無	無	無

註1：\*係法人代表人個人持有之股數。

2.法人股東之主要股東

表一：法人股東之主要股東

103年4月8日

法人股東名稱 (註1)	法人股東之主要股東(註2)
日商株式會社 DESCENTE	伊藤忠商事株式会社(25.01%) 日本生命保險相互会社(4.87%) 日本マスタートラスト信託銀行株式会社(信託口)(3.64%) ザ チェース マンハッタン バンク エヌエイ ロンドン エス エル オムニ バス アカウント(2.87%) 株式会社三井住友銀行(2.74%) 日本トラスティ・サービス信託銀行株式会社(信託口)(2.52%) 石本和之(2.28%) 帝人フロンティア株式会社(2.15%) 公益財団法人石本記念デサントスポーツ科学振興財団(2.15%) デサント共栄会(2.12%)
三井物産株式會社	日本マスタートラスト信託銀行株式会社(信託口)(8.24%) 日本トラスティ・サービス信託銀行株式会社(信託口)(5.88%) SSBT OD05 OMNIBUS ACCOUNT - TREATY CLIENTS (2.19%) 株式会社三井住友銀行(2.11%) 日本トラスティ・サービス信託銀行株式会社(信託口9)(1.98%) 日本生命保險相互会社(1.92%) THE CHASE MANHATTAN BANK,N.A. LONDON SECS LENDING OMNIBUS ACCOUNT(1.85%) 三井住友海上火災保險株式会社(1.35%) パークレイズ証券株式会社(1.14%) 三井住友信託銀行株式会社(1.14%)
傑克喜亞投資 有限公司	蔡世勇(40%)

註1：董事、監察人屬法人股東代表者，應填寫該法人股東名稱。

註2：填寫該法人股東之主要股東名稱(其持股比例占前十名)及其持股比例。若其主要股東為法人者，應再填列下表二。

表二：主要股東為法人者其主要股東

103年4月8日

法人股東名稱 (註1)	法人股東之主要股東(註2)
伊藤忠商事 株式會社	日本トラスティ・サービス信託銀行株式会社(信託口)(4.92%) 日本マスタートラスト信託銀行株式会社(信託口)(4.51%) ザ チェース マンハッタン バンク エヌエイ ロンドン エス エル オムニ バス アカウント(2.55%) 株式会社みずほ銀行(2.47%) 三井住友海上火災保險株式会社(2.38%) 日本生命保險相互会社(2.15%) ザ バンク オブ ニューヨーク トリーティー ジヤスデック アカウント (1.74%) 日本興亜損害保險株式会社(1.74%) 朝日生命保險相互会社(1.74%) パークレイズ証券株式会社(1.58%)

註1：如上表一主要股東屬法人者，應填寫該法人名稱。

註2：填寫該法人之主要股東名稱(其持股比例占前十名)及其持股比例。



3.董事及監察人所具專業知識及獨立性情形

董事及監察人資料

103年4月8日

姓名	是否具有五年以上工作經驗 及下列專業資格			符合獨立性情形 (註)										兼任其他 公開發行 公司獨立 董事家數
	商 務 、 法 務、財務、 會計或公司 業務所須相 關科系之公 私立大專院 校講師以上	法官、檢察官、 律師、會計師或 其他與公司業 務所需之國家 考試及格領有 證書之專門職 業及技術人員	商 務、法 務、財 務、會計 或公司 業務所 須之工 作經驗	1	2	3	4	5	6	7	8	9	10	
李 俊 良			V					V	V	V		V	V	無
詹 新 長			V					V	V	V	V	V	V	無
李 俊 民			V					V	V	V		V	V	無
張 承 寬			V					V	V	V	V	V	V	無
日商株式會社 DESCENTE 代 表 人： 羽 田 仁			V	V		V	V				V	V	V	無
三井物產社 株 式 會 社： 代 表 人： 笙 啟 泰			V	V		V	V				V	V	V	無
傑克喜亞投資 有 限 公 司： 代 表 人： 蔡 世 勇			V	V		V	V				V	V	V	無
蔣 錦 昌			V	V	V	V	V	V	V	V	V	V	V	無
黃 寶 成		V	V	V	V	V	V	V	V	V	V	V	V	無
陳 瑛			V	V		V	V	V	V	V	V	V	V	無
戴 蔭 本			V	V		V	V	V	V		V	V	V	無
李 長 松			V	V		V	V	V	V	V	V	V	V	無

註：各董事、監察人於選任前二年及任職期間符合下述各條件者，請於各條件代號下方空格中打“✓”。

- 1.非為公司或其關係企業之受僱人。
- 2.非公司或其關係企業之董事、監察人(但如為公司或其母公司、公司直接及間接持有表決權之股份超過百分之五十之子公司之獨立董事者，不在此限)。
- 3.非本人及其配偶、未成年子女或以他人名義持有公司已發行股份總額百分之一以上或持股前十名之自然人股東。
- 4.非前三款所列人員之配偶、二親等以內親屬或三親等以內直系血親親屬。
- 5.非直接持有公司已發行股份總額百分之五以上法人股東之董事、監察人或受僱人，或持股前五名法人股東之董事、監察人或受僱人。
- 6.非與公司有財務或業務往來之特定公司或機構之董事(理事)、監察人(監事)、經理人或持股百分之五以上股東。
- 7.非為公司或關係企業提供商務、法務、財務、會計等服務或諮詢之專業人士、獨資、合夥、公司或機構之企業主、合夥人、董事(理事)、監察人(監事)、經理人及其配偶。但依股票上市或於證券商營業處所買賣公司薪資報酬委員會設置及行使職權辦法第七條履行職權之薪資報酬委員會成員，不在此限。
- 8.未與其他董事間具有配偶或二親等以內之親屬關係。
- 9.未有公司法第30條各款情事之一。
- 10.未有公司法第27條規定以政府、法人或其代表人當選。

## (二)總經理、副總經理、協理、各部門及分支機構主管資料

## 總經理、副總經理、協理、各部門及分支機構主管資料

102年4月8日

職稱	姓名	選(就)任日期	持有股份		配偶、未成年子女持有股份		利用他人名義持有股份		主要經(學)歷	目前兼任其他公司之職務	具配偶或二親等以內關係之經理人		
			股數	持股比例	股數	持股比例	股數	持股比例			職稱	姓名	關係
總經理	詹新長	87.01	1,809,134	3.31%	704,228	1.29%	無	無	滿心公司總經理 東吳大學商數系	Bidford Holdings Limited 董事	無	無	無
女裝營業本部副總經理	李俊民	100.09	1,337,792	2.45%	273,578	0.50%	無	無	滿心公司副總經理 世新大學報業行政系	無	無	無	無
男裝營業本部副總經理	蔡士杰	100.09	32,945	0.06%	406,527	0.74%	無	無	滿心公司副總經理 逢甲大學企管系	滿心(上海)貿易有限公司 董事長	無	無	無
女裝第二事業部協理	周斌好	102.10	34,281	0.06%	無	無	無	無	滿心公司協理 銘傳管理學院國貿系	無	無	無	無
管理部協理	郭建隆	102.10	無	無	無	無	無	無	滿心公司協理 中原大學工業工程系	無	無	無	無
財務部協理	李湘芳	102.10	6,000	0.01%	294	0.00%	無	無	滿心公司協理 台北商專企管系	集賢交通資訊顧問 有限公司董事	無	無	無

(三)最近年度支付董事、監察人、總經理及副總經理之酬金

1.董事之酬金

董事(含獨立董事)之酬金

102年12月31日；單位：仟元/仟股

職稱	姓名	董事酬金						兼任員工領取相關酬金						A、B、C、D、E、F及G等七項總額占稅後純益之比例(註11)	A、B、C、D、E、F及G等七項總額占稅後純益之比例(註11)	有無領取來自子公司以外轉投資事業酬金(註12)
		報酬(A) (註2)	退職退休金(B)	盈餘分配之酬勞(C)(註3)	業務執行費用(D)(註4)	A、B、C及D等四項總額占稅後純益之比例(註11)	薪資、獎金及特支費等(E) (註5)	退職退休金(F)	盈餘分配員工紅利(G)(註6)	員工認股權憑證 認購股數(H)(註7)	取得限制員工權利新股股數(D)(註13)	本公司	財務報告內所有公司(註8)			
董事長	李俊良	無	無	756	1,404	4.60	8,214 公務車租金： 797 (司機薪資 480)	無	26	無	無	無	22.16	無		
董事兼總經理	詹新長	無	無	756	1,404	4.60	8,214 公務車租金： 797 (司機薪資 480)	無	26	無	無	無	22.16	無		
董事	傑克喜亞投資有限公司 代表人：蔡世勇	無	無	756	1,404	4.60	8,214 公務車租金： 797 (司機薪資 480)	無	26	無	無	無	22.16	無		
前董事(註)	洪辰育	無	無	756	1,404	4.60	8,214 公務車租金： 797 (司機薪資 480)	無	26	無	無	無	22.16	無		
董事兼副	李俊民	無	無	756	1,404	4.60	8,214 公務車租金： 797 (司機薪資 480)	無	26	無	無	無	22.16	無		
前董事(註)	台灣三井物產(股)代表人：八嶋大輔	無	無	756	1,404	4.60	8,214 公務車租金： 797 (司機薪資 480)	無	26	無	無	無	22.16	無		
董事	日商株式會社DESCENTE代表人：羽田仁	無	無	756	1,404	4.60	8,214 公務車租金： 797 (司機薪資 480)	無	26	無	無	無	22.16	無		
董事	張承寬	無	無	756	1,404	4.60	8,214 公務車租金： 797 (司機薪資 480)	無	26	無	無	無	22.16	無		
董事	三井物產株式會社代表人：笹啟泰	無	無	756	1,404	4.60	8,214 公務車租金： 797 (司機薪資 480)	無	26	無	無	無	22.16	無		
獨立董事	蔣錦昌	無	無	756	1,404	4.60	8,214 公務車租金： 797 (司機薪資 480)	無	26	無	無	無	22.16	無		
獨立董事	黃寶成	無	無	756	1,404	4.60	8,214 公務車租金： 797 (司機薪資 480)	無	26	無	無	無	22.16	無		

註：原董事於102年6月11日解任

酬金級距表

給付本公司各個董事酬金級距	董事姓名			
	前四項酬金總額(A+B+C+D)		前七項酬金總額(A+B+C+D+E+F+G)	
	本公司(註9)	財務報告內所有公司(註10)I	本公司(註9)	財務報告內所有公司(註10)J
低於 2,000,000 元	李俊良 詹新長 傑克喜亞投資 有限公司 代表人：蔡世勇 洪辰育 李俊民 台灣三井物產(股) 日商株式會社 DESCENTE 代表人：羽田仁 三井物產株式會社 代表人：筧啟泰 張承寬 蔣錦昌 黃寶成	李俊良 詹新長 傑克喜亞投資 有限公司 代表人：蔡世勇 洪辰育 李俊民 台灣三井物產(股) 日商株式會社 DESCENTE 代表人：羽田仁 三井物產株式會社 代表人：筧啟泰 張承寬 蔣錦昌 黃寶成	傑克喜亞投資 有限公司 代表人：蔡世勇 洪辰育 台灣三井物產(股) 日商株式會社 DESCENTE 代表人：羽田仁 三井物產株式會社 代表人：筧啟泰 張承寬 蔣錦昌 黃寶成	傑克喜亞投資 有限公司 代表人：蔡世勇 洪辰育 台灣三井物產(股) 日商株式會社 DESCENTE 代表人：羽田仁 三井物產株式會社 代表人：筧啟泰 張承寬 蔣錦昌 黃寶成
2,000,000 元(含)~ 5,000,000 元(不含)	無	無	李俊良 詹新長 李俊民	李俊良 詹新長 李俊民
5,000,000 元(含)~ 10,000,000 元(不含)	無	無	無	無
10,000,000 元(含)~ 15,000,000 元(不含)	無	無	無	無
15,000,000 元(含)~ 30,000,000 元(不含)	無	無	無	無
30,000,000 元(含)~ 50,000,000 元(不含)	無	無	無	無
50,000,000 元(含)~ 100,000,000 元(不含)	無	無	無	無
100,000,000 元以上	無	無	無	無
總計	11	11	11	11

註1：董事姓名應分別列示(法人股東應將法人股東名稱及代表人分別列示)，以彙總方式揭露各項給付金額。若董事兼任總經理或副總經理者應填列本表及下表(3-1)或(3-2)。

註2：係指最近年度董事之報酬(包括董事薪資、職務加給、離職金、各種獎金、獎勵金等等)。

註3：係填列最近年度盈餘分配議案股東會前經董事會通過擬議配發之董事酬勞金額。

註4：係指最近年度董事之相關業務執行費用(包括車馬費、特支費、各種津貼、宿舍、配車等實物提供等等)。如提供房屋、汽車及其他交通工具或專屬個人之支出時，應揭露所提供資產之性質及成本、實際或按公平市價設算之租金、油資及其他給付。另如配有司機者，請附註說明公司給付該司機之相關報酬，但不計入酬金。

註5：係指最近年度董事兼任員工(包括兼任總經理、副總經理、其他經理人及員工)所領取包括薪資、職務加給、離職金、各種獎金、獎勵金、車馬費、特支費、各種津貼、宿舍、配車等實物提供等等。如提供房屋、汽車及其他交通工具或專屬個人之支出時，應揭露所提供資產之性質及成本、實際或按公平市價設算之租金、油資及其他給付。另如配有司機者，請附註說明公司給付該司機之相關報酬，但不計入酬金。

註6：係指最近年度董事兼任員工(包括兼任總經理、副總經理、其他經理人及員工)取得員工紅利(含股票紅利及現金紅利)者，應揭露最近年度盈餘分配議案股東會前經董事會通過擬議配發員工紅利金額，若無法預估者則按去年實際配發金額比例計算今年擬議配發金額，並另應填列附表一之三。

註7：係指截至年報刊印日止董事兼任員工(包括兼任總經理、副總經理、其他經理人及員工)取得員工認股權憑證得認購股數(不包括已執行部分)，除填列本表外，尚應填列附表十五。

註8：應揭露合併報告內所有公司(包括本公司)給付本公司董事各項酬金之總額。

註9：本公司給付每位董事各項酬金總額，於所歸屬級距中揭露董事姓名。

註10：應揭露合併報告內所有公司(包括本公司)給付本公司每位董事各項酬金總額，於所歸屬級距中揭露董事姓名。

註11：稅後純益係指最近年度之稅後純益；已採用國際財務報導準則者，稅後純益係指最近年度個體或個別財務報告之稅後純益。

註12：a.本欄應明確填列公司董事領取來自子公司以外轉投資事業相關酬金金額。

b.公司董事如有領取來自子公司以外轉投資事業相關酬金者，應將公司董事於子公司以外轉投資事業所領取之酬金，併入酬金級距表之J欄，並將欄位名稱改為「所有轉投資事業」。

c.酬金係指本公司董事擔任子公司以外轉投資事業之董事、監察人或經理人等身分所領取之報酬、酬勞、員工紅利及業務執行費用等相關酬金。

註13：係指截至年報刊印日止董事兼任員工(包括兼任總經理、副總經理、其他經理人及員工)取得限制員工權利新股股數，除填列本表外，尚應填列附表十五之一。

\*本表所揭露酬金內容與所得稅法之所得概念不同，故本表目的係作為資訊揭露之用，不作課稅之用

## 2. 監察人之酬金

### 監察人之酬金

102年12月31日；單位：仟元/仟股

職稱	姓名	監察人酬金						A、B及C等三項總額占稅後純益之比例(註8)		有無領取來自子公司以外轉投資事業酬金(註9)
		報酬(A) (註2)		盈餘分配之酬勞(B) (註3)		業務執行費用(C) (註4)		本公司	財務報告內所有公司 (註5)	
		本公司	財務報告內所有公司 (註5)	本公司	財務報告內所有公司 (註5)	本公司	財務報告內所有公司 (註5)			
監察人	戴蔭本									
監察人	李長松	無	無	151	151	438	438	1.26	1.26	無
監察人	陳瑛									

### 酬金級距表

給付本公司各個監察人酬金級距	監察人姓名	
	前三項酬金總額(A+B+C)	
	本公司(註6)	財務報告內所有公司(註7)D
低於2,000,000元	戴蔭本、李長松、陳瑛	戴蔭本、李長松、陳瑛
2,000,000元(含)~5,000,000元(不含)	無	無
5,000,000元(含)~10,000,000元(不含)	無	無
10,000,000元(含)~15,000,000元(不含)	無	無
15,000,000元(含)~30,000,000元(不含)	無	無
30,000,000元(含)~50,000,000元(不含)	無	無
50,000,000元(含)~100,000,000元(不含)	無	無
100,000,000元以上	無	無
總計	3	3

- 註1：監察人姓名應分別列示(法人股東應將法人股東名稱及代表人分別列示)，以彙總方式揭露各項給付金額。
- 註2：係指最近年度監察人之報酬(包括監察人薪資、職務加給、離職金、各種獎金、獎勵金等等)。
- 註3：係填列最近年度盈餘分配議案股東會前經董事會通過擬議配發之監察人酬勞金額。
- 註4：係指最近年度給付監察人之相關業務執行費用(包括車馬費、特支費、各種津貼、宿舍、配車等實物提供等等)。如提供房屋、汽車及其他交通工具或專屬個人之支出時，應揭露所提供資產之性質及成本、實際或按公平市價設算之租金、油資及其他給付。另如配有司機者，請附註說明公司給付該司機之相關報酬，但不計入酬金。
- 註5：應揭露合併報告內所有公司(包括本公司)給付本公司監察人各項酬金之總額。
- 註6：本公司給付每位監察人各項酬金總額，於所歸屬級距中揭露監察人姓名。
- 註7：應揭露合併報告內所有公司(包括本公司)給付本公司每位監察人各項酬金總額，於所歸屬級距中揭露監察人姓名。
- 註8：稅後純益係指最近年度之稅後純益；已採用國際財務報導準則者，稅後純益係指最近年度個體或個別財務報告之稅後純益。
- 註9：a.本欄應明確填列公司監察人領取來自子公司以外轉投資事業相關酬金金額。  
b.公司監察人如有領取來自子公司以外轉投資事業相關酬金者，應將公司監察人於子公司以外轉投資事業別所領取之酬金，併入酬金級距表D欄，並將欄位名稱改為「所有轉投資事業」。  
c.酬金係指本公司監察人擔任子公司以外轉投資事業之董事、監察人或經理人等身分所領取之報酬、酬勞、員工紅利及業務執行費用等相關酬金。

\*本表所揭露酬金內容與所得稅法之所得概念不同，故本表目的係作為資訊揭露之用，不作課稅之用。

3. 總經理及副總經理之酬金

總經理及副總經理之酬金

102年12月31日；單位：仟元/仟股

職稱	姓名	薪資(A) (註2)		退職退休金(B)		獎金及特支費等等(C) (註3)		盈餘分配之員工紅利金額(D) (註4)				A、B、C及D等四項總額占稅後純益之比例(%) (註9)		取得員工認股權憑證數額(註5)		取得限制員工權利新股股數(註11)		有無領取來自子公司以外轉投資事業酬金(註10)	
		本公司	財務報告內所有公司(註6)	本公司	財務報告內所有公司(註6)	本公司	財務報告內所有公司(註6)	現金紅利金額	股票紅利金額	本公司	財務報告內所有公司(註6)	本公司	財務報告內所有公司(註6)	本公司	財務報告內所有公司(註6)				
總經理	詹新長	6,698	6,698																
副總經理	蔡士杰						38	無											無
副總經理	李俊民																		

酬金級距表

給付本公司各個總經理及副總經理酬金級距	總經理及副總經理姓名	
	本公司(註 7)	財務報告內所有公司(註 8) E
低於 2,000,000 元	無	無
2,000,000 元(含)~ 5,000,000 元(不含)	詹新長 蔡士杰 李俊民	詹新長 蔡士杰 李俊民
5,000,000 元(含)~ 10,000,000 元(不含)	無	無
10,000,000 元(含)~ 15,000,000 元(不含)	無	無
15,000,000 元(含)~ 30,000,000 元(不含)	無	無
30,000,000 元(含)~ 50,000,000 元(不含)	無	無
50,000,000 元(含)~100,000,000 元(不含)	無	無
100,000,000 元以上	無	無
總計	3	3

- 註 1：總經理及副總經理姓名應分別列示，以彙總方式揭露各項給付金額。若董事兼任總經理或副總經理者應填列本表及上表(1-1)或(1-2)。
- 註 2：係填列最近年度總經理及副總經理薪資、職務加給、離職金。
- 註 3：係填列最近年度總經理及副總經理各種獎金、獎勵金、車馬費、特支費、各種津貼、宿舍、配車等實物提供及其他報酬金額。如提供房屋、汽車及其他交通工具或專屬個人之支出時，應揭露所提供資產之性質及成本、實際或按公平市價設算之租金、油資及其他給付。另如配有司機者，請附註說明公司給付該司機之相關報酬，但不計入酬金。
- 註 4：係填列最近年度盈餘分配議案股東會前經董事會通過擬議配發總經理及副總經理之員工紅利金額（含股票紅利及現金紅利），若無法預估者則按去年實際配發比例計算今年擬議配發數，並另應填列附表一之三。稅後純益係指最近年度之稅後純益；已採用國際財務報導準則者，稅後純益係指最近年度個體或個別財務報告之稅後純益。
- 註 5：係指截至年報刊印日止總經理及副總經理取得員工認股權憑證得認購股數(不包括已執行部分)，除填列本表外，尚應填列附表十五。
- 註 6：應揭露合併報告內所有公司(包括本公司)給付本司總經理及副總經理各項酬金之總額。
- 註 7：本公司給付每位總經理及副總經理各項酬金總額，於所歸屬級距中揭露總經理及副總經理姓名。
- 註 8：應揭露合併報告內所有公司(包括本公司)給付本公司每位總經理及副總經理各項酬金總額，於所歸屬級距中揭露總經理及副總經理姓名。
- 註 9：稅後純益係指最近年度之稅後純益；已採用國際財務報導準則者，稅後純益係指最近年度個體或個別財務報告之稅後純益。
- 註 10：a.本欄應明確填列公司總經理及副總經理領取來自子公司以外轉投資事業相關酬金金額。  
 b.公司總經理及副總經理如有領取來自子公司以外轉投資事業相關酬金者，應將公司總經理及副總經理於子公司以外轉投資事業所領取之酬金，併入酬金級距表 E 欄，並將欄位名稱改為「所有轉投資事業」。  
 c.酬金係指本公司總經理及副總經理擔任子公司以外轉投資事業之董事、監察人或經理人等身分所領取之報酬、酬勞、員工紅利及業務執行費用等相關酬金。
- 註 11：係指截至年報刊印日止董事兼任員工（包括兼任總經理、副總經理、其他經理人及員工）取得限制員工權利新股股數，除填列本表外，尚應填列附表十五之一。
- \*本表所揭露酬金內容與所得稅法之所得概念不同，故本表目的係作為資訊揭露之用，不作課稅之用。

4.配發員工紅利之經理人姓名及配發情形

配發員工紅利之經理人姓名及配發情形

102 年 12 月 31 日；單位：仟元/仟股

職	稱	姓 名	股票紅利 金額	現金紅利 金額	總計	總額占稅 後純益之 比例(%)
經 理 人	總 經 理	詹 新 長	無	73	73	0.16
	女裝本部副總經理	李 俊 民				
	男裝本部副總經理	蔡 士 杰				
	女裝第二事業部協理	周 娥 妤				
	財 務 部 協 理	李 湘 芳				
	管 理 部 協 理	郭 建 隆				

(四)分別比較說明本公司及合併報表所有公司於最近二年度支付本公司董事、監察人、總經理及副總經理酬金總額占稅後純益比例之分析並說明給付酬金之政策、標準與組合、訂立酬金之程序、與經營績效及未來風險之關聯性

職 稱	酬金總額占稅後純益比例(%)			
	101 年度		102 年度	
	本公司	合併報表 所有公司	本公司	合併報表 所有公司
董事之酬金(註)	37.54	37.54	22.16	22.16
監察人之酬金	1.81	1.81	1.26	1.26
總經理及副總經理之酬金(註)	26.20	26.20	14.35	14.35

註：因本公司董事詹新長及李俊民兼任總經理及副總經理，故董事及總經理與副總經理之酬金占稅後純益比例中均包含其薪資及員工紅利。

1.本公司及合併報表所有公司於最近二年度支付本公司董事、監察人、總經理及副總經理酬金總額占稅後純益比例之分析

本公司 102 年度支付董事、監察人、總經理及副總經理酬金總額占稅後純益比例較 101 年度減少，主要係因 102 年度稅後純益為 46,928 仟元，較 101 年度稅後純益 28,751 仟元增加 18,177 仟元所致。

2.給付酬金之政策、標準與組合、訂立酬金之程序及與經營績效及未來風險之關聯性

本公司董事及監察人之酬金係依其對本公司營運參與之程度、貢獻之價值及參酌同業水準議定之。如公司有盈餘時，始依公司章程之規定提撥董監酬勞。

本公司總經理及副總經理之酬金政策及標準，係依據該職位的權責範圍，並參酌同業市場中的薪資水準，以及對公司營運目標的貢獻度給付酬金。訂定酬金之程序，除參考公司整體的營運績效，亦參考個人績效達成率及對公司績效的貢獻度，而給予合理的報酬。



### 三、公司治理運作情形

#### (一)董事會運作情形資訊

一〇二年度董事會開會 12 次，董事監察人出席情形如下：

職稱	姓名	實際出席次數	委託出席次數	實際出席率(%)	備註
董事長	李俊良	12	0	100.00%	連任
董事	詹新長	11	0	91.67%	連任
董事	李俊民	8	3	66.67%	連任
董事	張承寬	11	0	91.67%	連任
董事	日商株式會社 DESCENTE 代表人：羽田仁	2	10	16.67%	連任
董事	三井物產株式會社 代表人：笙啟泰	4	2	57.14%	102.6.11 新任
董事	傑克喜亞投資有限公司 代表人：蔡世勇	7	0	100.00%	102.6.11 新任
董事	洪辰育	0	0	0.00%	102.6.11 解任
董事	台灣三井物產(股)公司 代表人：八嶋大輔	0	5	0.00%	102.6.11 解任
獨立董事	蔣錦昌	4	5	33.33%	連任
獨立董事	黃寶成	10	1	83.33%	連任
監察人	陳瑛	8	0	66.67%	連任
監察人	戴蔭本	2	0	16.67%	連任
監察人	李長松	0	0	0.00%	連任

其他應記載事項：

一、證交法第 14 條之 3 所列事項暨其他經獨立董事反對或保留意見且有紀錄或書面聲明之董事會議決事項，應敘明董事會日期、期別、議案內容、所有獨立董事意見及公司對獨立董事意見之處理：無此情事。

二、董事對利害關係議案迴避之執行情形，應敘明董事姓名、議案內容、應利益迴避原因以及參與表決情形：無此情事。

三、當年度及最近年度加強董事會職能之目標（例如設立審計委員會、提昇資訊透明度等）與執行情形評估：

本公司於 101 年 9 月 19 日董事會中修訂董事會議事規範。

(二)審計委員會運作情形或監察人參與董事會運作情形

1.本公司目前並未設置審計委員會。

2.監察人參與董事會運作情形

最近年度董事會開會 12 次，列席情形如下：

職 稱	姓 名	實際列席次數	實際列席率(%)	備註
監 察 人	陳 瑛	8	66.67%	
監 察 人	戴 蔭 本	2	16.67%	
監 察 人	李 長 松	0	0.00%	

其他應記載事項：

一、監察人之組成及職責：

(一)監察人與公司員工及股東之溝通情形(例如溝通管道、方式等)：

本公司之監察人可透過董事會及股東會與員工及股東溝通。

(二)監察人與內部稽核主管及會計師之溝通情形(例如就公司財務、業務狀況進行溝通之事項、方式及結果等)：

本公司之監察人藉由出席董事會，掌握公司重要財務及業務狀況，並定期審閱相關稽核報告、財務報表，查核公司內部控制及營運情形，以善盡監察人之責。另與會計師溝通情形方面，會計師於董事會與公司治理單位溝通，若監察人對本公司財務狀況有疑問，亦會隨時與本公司會計師溝通。

二、監察人列席董事會如有陳述意見，應敘明董事會日期、期別、議案內容、董事會決議結果以及公司對監察人陳述意見之處理：無此情事。

(三)公司治理運作情形及其與上市上櫃公司治理實務守則差異情形及原因

上市上櫃公司治理運作情形及其與上市上櫃公司治理實務守則差異情形及原因

項目	運作情形	與上市上櫃公司治理實務守則差異情形及原因
<p>一、公司股權結構及股東權益</p> <p>(一)公司處理股東建議或糾紛等問題之方式</p> <p>(二)公司掌握實際控制公司之主要股東及主要股東之最終控制者名單之情形</p> <p>(三)公司建立與關係企業風險控管機制及防火牆之方式</p>	<p>(一)本公司設有股務人員做為處理股東建議或糾紛等問題之服務窗口，並與股務代理商密切配合處理關於股東權益之問題。</p> <p>(二)本公司依證交法第25條規定，對內部人(董事、監察人及其關係人)所持股權之變動情形，均按月調查並申報公開資訊觀測站。</p> <p>(三)本公司內部控制包含企業層級之風險管理及作業層級之營運活動，亦訂有「對子公司監督與管理作業」，落實對子公司風險控管之機制。本公司訂定「資金貸與他人作業程序」、「背書保證施行辦法」、「對子公司監督與管理作業」、「關係人交易之管理作業」、「集團企業及特定公司財務業務往來作業辦法」等，做為與集團企業及特定公司發生財務業務往來時之處理依據，並定期依政府機關公告之法令修訂以符合現況。</p>	<p>本公司治理運作情形與治理實務守則尚稱相符，並無重大差異。</p>
<p>二、董事會之組成及職責</p> <p>(一)公司設置獨立董事之情形</p> <p>(二)定期評估簽證會計師獨立性之情形</p>	<p>(一)本公司最近一屆於102年6月11日經股東常會選出二席獨立董事，由黃寶成先生與蔣錦昌先生擔任。</p> <p>(二)本公司均依規定定期評估簽證會計師之獨立性。</p>	<p>本公司治理運作情形與治理實務守則尚稱相符，並無重大差異。</p>

項目	運作情形	與上市上櫃公司治理實務守則差異情形及原因
三、建立與利害關係人溝通管道之情形	本公司對外部利害關係人在業務管理及營運項目上都有對應的窗口，可依其反應意見由相關部門給予解答。另對內如員工權益，除依公司基本規範作業外，各部門主管的裁量權也具彈性空間，有任何問題除可向直屬主管直接溝通說明外，亦可透過公司管理部直接向經營階層反映相關意見。	本公司治理運作情形與治理實務守則尚稱相符，並無重大差異。
四、資訊公開 (一)公司架設網站，揭露財務業務及公司治理資訊之情形 (二)公司採行其他資訊揭露之方式(如架設英文網站、指定專人負責公司資訊之蒐集及揭露、落實發言人制度、法人說明會過程放置公司網站等)	(一)本公司相關資訊已於公開資訊觀測站揭露，而且本公司網站( <a href="http://www.munsin.com.tw">http://www.munsin.com.tw</a> )中亦定期公告最新訊息，投資人亦可透過本網站『投資人專區』直接連結至【公開資訊觀測站】與【Yahoo股市】，取得最新訊息或交易行情。 (二)本公司設有發言人制度，相關重大訊息均透過發言人統一對外發佈。 (三)對相關重大訊息如私募增資等決議案，亦透過召開記者會方式對外公開說明。	本公司治理運作情形與治理實務守則尚稱相符，並無重大差異。
五、公司設置提名、薪酬或其他各類功能性委員會之運作情形	本公司已於100年11月29日經董事會通過成立【薪資報酬委員會】，由二位獨立董事及一位外部專業人士共三人組成，定期召開會議審核相關議案。第一屆任期為100年11月29日至102年6月14日。第二屆任期為102年6月24日至105年6月10日。	本公司治理運作情形與治理實務守則尚稱相符，並無重大差異。
六、公司如依據「上市上櫃公司治理實務守則」訂有公司治理實務守則者，請敘明其運作與所訂公司治理實務守則之差異情形 本公司已有完備之內部控制制度及各項相關管理辦法，亦參考「上市上櫃公司治理實務守則」規範，在公司治理管控上落實執行，正常運作。		

項目	運作情形	與上市上櫃公司治理實務守則差異情形及原因
七、其他有助於瞭解公司治理運作情形之重要資訊（如員工權益、僱員關懷、投資者關係、供應商關係、利害關係人之權利、董事及監察人進修之情形、風險管理政策及風險衡量標準之執行情形、客戶政策之執行情形、公司為董事及監察人購買責任保險之情形等）：	<p>(一)本公司依法令規範制定相關制度保障員工各項權益。</p> <p>(二)本公司設有職工福利委員會，對公司員工給予各項補助與關懷，如提供對外課程學習補助、傷殘疾病補助、員工旅遊補助等等。</p> <p>(三)本公司設有發言人制度並密切與股務代理商合作，來處理投資人各項服務並統一對外發言。</p> <p>(四)本公司與各供應商保持良好供應關係，各項作業均正常運作。</p> <p>(五)本公司均有將應對外公告之資訊發佈於公開資訊觀測站，以利關係人瞭解公司狀況，保障其權益。</p> <p>(六)本公司董事及監察人均具備相關專業知識，亦鼓勵要求董事及監察人定期持續進修相關法規知識。</p> <p>(七)本公司董事及監察人列席參加董事會狀況良好，均符合法令規定。</p> <p>(八)本公司設有稽核單位，定期針對內部控制制度及相關評估查核，其評估結果則呈報總經理與監察人，以降低因缺失而造成公司之損失。另為維護股東權益，公司訂有「資金貸與他人作業程序」、「背書保證施行辦法」、「取得或處分資產處理程序」、「對於公司監督與管理作業」、「關係人交易之管理作業」、「集團企業及特定公司財務業務往來作業辦法」等規範，做為風險管理政策與管控。</p> <p>(九)本公司以百貨專櫃銷售為主要業務，公司每年定期舉辦教育訓練課程，教導專櫃人員專業知識確立以客為尊的服務理念。公司在市場經營上已有三十幾年歷史，對新舊顧客的服務，永遠是以『維護客戶權益』為最優先考量。</p> <p>(十)本公司董事並無與本公司經營上有利害關係之交易，如董事會議案與董事有相關利害關係者，亦會要求該董事迴避參與。公司為上櫃公司，經營上以誠信為本，在公開的交易市場上兼顧股東權益，不讓股東的投資有所損失，是本公司所重視的。且做為社會一份子，負起社會責任也是公司的使命，故在經營上當不致做出危害之事。</p> <p>(十一)本公司已制定「職務授權與代理規則」辦法，在經營上遇到重大核決權限時，需經董事會決議後方能施行。是以在控制環境及制度上已有效減低董監事違反善良經理人之風險，故目前無購買責任保險之情形。</p>	<p>與上市上櫃公司治理實務守則差異情形及原因</p>
八、如有公司治理自評報告或委託其他專業機構之公司治理評鑑報告者，應敘明其自評（或委外評鑑）結果、主要缺失（或建議）事項及改善情形：	<p>本公司尚無自評報告或委託其他專業機構評鑑報告。</p>	

項目	運作情形	與上市上櫃公司治理實務守則差異情形及原因
<p>註一：董事及監察人進修之情形，參考臺灣證券交易所股份有限公司所發布之「上市上櫃公司董事、監察人進修推行要點參考範例」之規定。</p> <p>註二：如為證券商、證券投資信託事業、證券投資顧問事業及期貨業者，應敘明風險管理政策、風險衡量標準及保護消費者或客戶政策之執行情形。</p> <p>註三：所稱公司治理自評報告，係指依據公司治理自評項目，由公司自行評估並說明，各自評項目中目前公司運作及執行情形之報告。</p>		

(四)公司如有設置薪酬委員會者，應揭露其組成、職責及運作情形

1.薪資報酬委員會成員資料

薪資報酬委員會成員資料

身份別 (註1)	姓名	是否具有五年以上工作經驗 及下列專業資格			符合獨立性情形(註2)								兼任其他 公開發行 公司薪資 報酬委員 會成員家 數	備註 (註3)	
		商 務、法 務、財 務、 會 計或公 司業 務所 需相 關 料系之公 私 立大專 院 校講 師以上	法 官、檢 察 官、 律 師、會 計 師或 其 他與 公 司業 務所 需 之 國 家 考 試及 格 領 有 證 書之 專 門職 業 及技 術 人 員	具 有 商 務、法 務、會 計 或 公 司 業 務 所 需 之 工 作 經 驗	1	2	3	4	5	6	7	8			
獨立董事	黃 寶 成		V	V	V	V	V	V	V	V	V	V	V	無	是
獨立董事	蔣 錦 昌			V	V	V	V	V	V	V	V	V	V	無	是
其 他	細 沼 公			V	V	V	V	V	V	V	V	V	V	無	不適用

註1：身分別請填列係為董事、獨立董事或其他。

註2：各成員於選任前二年及任職期間符合下述各條件者，請於各條件代號下方空格中打“√”。

- 1.非為公司或其關係企業之受僱人。
- 2.非公司或其關係企業之董事、監察人。但如為公司或其母公司、公司直接及間接持有表決權之股份超過百分之五十之子公司之獨立董事者，不在此限。
- 3.非本人及其配偶、未成年子女或以他人名義持有公司已發行股份總額百分之一以上或持股前十名之自然人股東。
- 4.非前三款所列人員之配偶、二親等以內親屬或三親等以內直系血親。
- 5.非直接持有公司已發行股份總額百分之五以上法人股東之董事、監察人或受僱人，或持股前五名法人股東之董事、監察人或受僱人。
- 6.非與公司有財務或業務往來之特定公司或機構之董事（理事）、監察人（監事）、經理人或持股百分之五以上股東。
- 7.非為公司或其關係企業提供商務、法務、財務、會計等服務或諮詢之專業人士、獨資、合夥、公司或機構之企業主、合夥人、董事（理事）、監察人（監事）、經理人及其配偶。
- 8.未有公司法第30條各款情事之一。

註3：若成員身分別係為董事，請說明是否符合「股票上市或於證券商營業處所買賣公司薪資委員會設置及行使職權辦法」第6條第5項之規定。

## 2. 薪資報酬委員會運作情形資訊

### 薪資報酬委員會運作情形資訊

(1) 本公司之薪資報酬委員會委員計 3 人。

(2) 本屆委員任期：102 年 6 月 24 日至 105 年 6 月 10 日，最近年度薪資報酬委員會開會 3 次，委員資格及出席情形如下：

職稱	姓名	實際出席次數	委託出席次數	實際出席率(%)	備註
召集人	黃寶成	3	0	100%	102.06.24 連任
委員	蔣錦昌	3	0	100%	102.06.24 連任
委員	細沼公	3	0	100%	102.06.24 連任
其他應記載事項： 一、董事會如不採納或修正薪資報酬委員會之建議，應敘明董事會日期、期別、議案內容、董事會決議結果以及公司對薪資報酬委員會意見之處理：無此情事。 二、薪資報酬委員會之議決事項，如成員有反對或保留意見且有紀錄或書面聲明者，應敘明薪資報酬委員會日期、期別、議案內容、所有成員意見及對成員意見之處理：無此情事。					



(五)履行社會責任情形（公司對環保、社區參與、社會貢獻、社會服務、社會公益、消費者權益、人權、安全衛生與其他社會責任活動所採行之制度與措施及履行情形）

履行社會責任情形		與上市上櫃公司企業社會責任實務守則差異情形及原因
項目	運作情形	
<p>一、落實推動公司治理</p> <p>(一)公司訂定企業社會責任政策或制度，以及檢討實施成效之情形。</p> <p>(二)公司設置推動企業社會責任專(兼)職單位之運作情形。</p> <p>(三)公司定期舉辦董事、監察人與員工之企業倫理教育訓練及宣導事項，並將其與員工績效考核系統結合，設立明確有效之獎勵及懲戒制度之情形。</p>	<p>(一)本公司以『求新、求精、求進』為經營方針；以『加強員工福利、兼顧股東權益』為經營原則；以『追求利潤、重視顧客權益、負起社會責任』為經營目標。其經營成效上，於90年度獲頒「台北縣績優營業人」表揚；於96年度獲頒政府「全國優良商人」表揚。</p> <p>(二)本公司對企業負起社會責任一直持續運作中，並於100年5月19日經董事會通過訂定「企業社會責任實務守則」，由管理部兼處理企業社會責任事務。如與大專院校合作對相關科系學生提供暑期工作機會；並透過政府機關或相關廠商，提供職缺招募就業訊息。</p> <p>(三)本公司設有教育訓練單位負責規劃並執行年度教育訓練課程，將員工的專業職能，結合績效考核制度辦法，給予員工評核，並依晉升制度，提供優秀者獎勵與晉升的機會。</p>	<p>本公司運作情形與企業社會責任實務守則尚稱相符，並無重大差異。</p>

項目	運作情形	與上市上櫃公司企業社會責任實務守則差異情形及原因
<p>二、發展永續環境</p> <p>(一)公司致力於提升各項資源之利用效率，並使用對環境負荷衝擊低之再生物料之情形。</p> <p>(二)公司依其產業特性建立合適之環境管理制度之情形。</p> <p>(三)設立環境管理專責單位或人員，以維護環境之情形。</p> <p>(四)公司注意氣候變遷對營運活動之影響，制定公司節能減碳及溫室氣體減量策略之情形。</p>	<p>(一)本公司產品以代理進口為主，自製部份亦以裁剪、車縫、整燙為主要作業，較無污染物及廢棄物排放問題。</p> <p>(二)本公司總務單位常會定時宣導節約用電、用水、紙張再利用或回收及各項資源的安全使用。另對於消防防護與電梯使用保養上，每年定期與外部合格廠商檢查消防設備與電梯設備，做好安全防護措施。</p> <p>(三)本公司主要由總務單位負責平時的整潔維護工作。當然員工亦自發性對於工作周遭常打掃，以保持乾淨舒適的工作環境。</p> <p>(四)本公司每年配合政府節能減碳政策，適時調整辦公室冷氣開放時間。並提醒公司員工在使用電腦設備與電器用品上，能夠做好保護工作，不使用時能拔掉插頭或關畢電源開關，避免浪費資源。</p>	<p>本公司運作情形與企業社會責任實務守則尚稱相符，並無重大差異。</p>

項目	運作情形	與上市上櫃公司企業社會責任實務守則 差異情形及原因
<p>三、維護社會公益</p> <p>(一)公司遵守相關勞動法規及尊重國際公認基本勞動人權原則，保障員工之合法權益及雇用政策無差別待遇等，建立適當之管理方法、程序及落實之情形。</p> <p>(二)公司提供員工安全與健康之工作環境，並對員工定期實施安全與健康教育之情形。</p> <p>(三)公司建立員工定期溝通之機制，以及以合理方式通知對員工可能造成重大影響之營運變動之情形。</p> <p>(四)公司制定並公開其消費者權益政策，以及對其產品與服務提供透明且有效之消費者申訴程序之情形。</p> <p>(五)公司與供應商合作，共同致力提升企業社會責任之情形。</p> <p>(六)公司藉由商業活動、實物捐贈、企業志工服務或其他免費專業服務，參與社區發展及慈善公益團體相關活動之情形。</p>	<p>本公司確實遵守各項勞動法規。依所訂定的招募任用辦法在尋才方面有所依據，當新進人員成為公司一份子，依照公司各項管理規章辦法，如請假制度等，予以保障其應享有的權益，及依制度執行提供員工福利及多方面的發展，讓員工在工作上更有成長空間，共同創造彼此間雙贏局面。</p> <p>(二)本公司硬體設備上如電梯、消防及空調等設施均由約聘廠商定期負責檢查。另依法規規定訂定性騷擾防治措施暨管理辦法，落實維護員工人身安全。且每年度定期安排二次消防急救安全維護課程，教導員工正確之消防觀念。</p> <p>(三)本公司員工隨時可向其直屬主管提出問題或向管理部門反應，直接快速地做雙向溝通。另每年度公司定期召開全體人員動員會議，直接由經營層主管說明公司營運狀況及各單位該執行的工作方向，以使員工能夠明瞭。</p> <p>(四)本公司十分重視消費者權益，除可直接向專櫃銷售人員反應問題外，亦提供有免付費0800電話溝通管道，提供其良好的售後服務及相關問題之解決。若第一線人員無法處理時或牽涉到權限問題時，會呈報上級主管瞭解並連絡消費者處理結果。</p> <p>(五)本公司依相關作業流程與供應商共同合作，遇到任何問題隨時檢討提出改善之處，相互致力於提升企業的社會責任，無損害於消費者之權益。</p> <p>(六)本公司針對社會關懷與急難救助，不定時發起愛心捐助活動，或與相關民間慈善團體合作(如慈濟機構)，致力於關懷弱勢群體，如：台灣八八風災、大陸四川地震、日本東北地震等人道關懷捐助。</p>	<p>本公司運作情形與企業社會責任實務守則尚稱相符，並無重大差異。</p>

項目	運作情形	與上市上櫃公司企業社會責任實務守則差異情形及原因
<p>四、加強資訊揭露</p> <p>(一)公司揭露具攸關性及可靠性之企業社會責任相關資訊之方式。</p> <p>(二)公司編製企業社會責任報告書，揭露推動企業社會責任之情形。</p>	<p>(一)本公司於每年股東常會年報及議事手冊上揭露企業社會責任說明或公司財報等相關資訊，若有相關消息亦會透過媒體對外公告，讓消費大眾都能清楚明瞭公司現況。</p> <p>(二)本公司目前無編製企業社會責任報告書。</p>	<p>本公司運作情形與企業社會責任實務守則尚稱相符，並無重大差異。</p>
<p>五、公司如依據「上市上櫃公司企業社會責任實務守則」訂有本身之企業社會責任守則者，請敘明其運作與所訂守則之差異情形：</p> <p>本公司已制定企業社會責任實務守則，並依守則之規範執行，尚無差異。</p>		<p>請敘明其運作與所訂守則之差異情形：</p>
<p>六、其他有助於瞭解企業社會責任運作情形之重要資訊（如公司對環保、社區參與、社會貢獻、社會服務、社會公益、消費者權益、人權、安全衛生與其他社會責任活動所採行之制度與措施及履行情形）：</p> <p>(一)本公司除致力於發展公司經營及追求股東利益時，對消費者權益的保障與社會公益的參與亦適時回饋。例如：</p> <p>◎95年參與財團法人華山社會福利慈善事業基金會主辦之「夏日節能運動-企業團體響應簽署活動」</p> <p>◎96年參與經濟部主辦之「夏日節能運動-企業團體響應簽署活動」與協助農委會主辦之「FACEO 農會領袖營」企業參訪活動。</p> <p>◎97年參與農委會主辦之「我的一畝田-企業稻田認養活動」與參與大陸四川汶川大地震災後重建捐助活動。</p> <p>◎98年參與台灣莫拉克颱風災後重建捐助活動。</p> <p>◎100年參與日本東北地區海嘯地震災後重建捐助活動。</p> <p>◎102年參與響應經濟部針對日圓貶值之進口商品適時調整價格之活動。</p> <p>(二)在仿冒品的查緝作業上與政府檢調機關合作，如內政部警政署保護智慧財產權警察大隊。加強防止本公司所代理的商品被不肖廠商仿冒，進而造成市場價格混亂，危害到消費者權益。</p> <p>(三)與國內大專院校相關科系合作，提供學生暑期工作實習機會，如輔仁大學流行設計經營系、樹德科技大學流行設計系等。</p>		

項目	運作情形	與上市上櫃公司企業社會責任實務守則差異情形及原因
七、公司產品或企業社會責任報告書如有通過相關驗證機構之查證標準，應加以敘明：	<p>公司在布料產品使用上，遵守並依照經濟部商檢局對紡織品布料的規範如「紡織品國家安全規範」及對洗滌的規範如「織品標示基準之洗滌標示規定」等項目，透過台灣檢驗科技股份有限公司(SGS)依照中華民國國家標準CNS對「耐洗染色堅牢度」等檢測項目做出檢定，均符合法令標準。</p>	

(六)公司履行誠信經營情形及採行措施

落實誠信經營情形

項目	運作情形	與上市上櫃公司誠信經營守則差異情形及原因
<p>一、訂定誠信經營政策及方案</p> <p>(一)公司於規章及對外文件中明示誠信經營之政策，以及董事會與管理階層承諾積極落實之情形。</p> <p>(二)公司訂定防範不誠信行為方案之情形，以及方案內之作業程序、行為指南及教育訓練等運作情形。</p> <p>(三)公司訂定防範不誠信行為方案時，對營業範圍內具較高不誠信行為風險之營業活動，採行防範行賄及收賄、提供非法政治獻金等措施之情形。</p>	<p>(一)本公司於100年5月19日經董事會通過訂定「誠信經營守則」政策規範，董事會與管理階層成員均承諾積極落實並遵守。</p> <p>(二)本公司依照「誠信經營守則」規範，新進人員均須簽署如保證書、資訊安全保密規定切結書等，由本人簽名核具保證不將所接觸的顧客個人資料外洩。並在定期舉辦的教育訓練課程中，加強宣導並提醒告知誠信的重要性。</p> <p>(三)本公司依照「誠信經營守則」規範，在從事商業行為過程中，嚴禁員工不得直接或間接接受不當利益，須忠實履行職務。總經理於每星期召開的主管會議中也會提醒各單位主管，說明其違反後果之嚴重性。若有違反規定者，則依照公司管理規章辦法懲處。另本公司專注於本業的經營，營運至今從不介入政治活動，亦謝絕政治人物的拜訪，從來沒有政治獻金的行為發生。</p>	<p>本公司運作情形與誠信經營守則尚稱相符，並無重大差異。</p>

項目	運作情形	與上市上櫃公司誠信經營守則差異情形及原因
<p>二、落實誠信經營</p> <p>(一)公司商業活動應避免與有不誠信行為紀錄者進行交易，並於商業契約中明訂誠信行為條款之情形。</p> <p>(二)公司設置推動企業誠信經營專(兼)職單位之運作情形，以及董事會督導情形。</p> <p>(三)公司制定防止利益衝突政策及提供適當陳述管道運作情形。</p> <p>(四)公司為落實誠信經營所建立之有效會計制度、內部控制制度之運作情形，以及內部稽核人員查核之情形。</p>	<p>運作情形</p> <p>(一)本公司主要交易行為以設櫃於百貨公司銷售為主，經銷商為輔。在與其簽訂的合約中均有明訂誠信條款，以防止有失誠信行為發生，如仿冒品的販賣行為。</p> <p>(二)本公司由管理部負責依照所訂定的「誠信經營守則」規範確實遵循作業，若發生任何違反規範之情事，則上呈董事會依規章決議處理，然至今尚無上述情事發生。</p> <p>(三)本公司如有任何決策或交易行為，若跟董事、監察人及經理人等有利益衝突的情形發生時，上述人員可透過董事會提出其意見，但仍會要求該等人員須迴避，不得參與決策表決。</p> <p>(四)本公司稽核單位定期針對內部控制制度及相關制度評估查核，其評估結果呈報總經理與監察人審視，因應缺失之處，做出決議以降低公司之損失。</p>	<p>與上市上櫃公司誠信經營守則尚稱相符，並無重大差異。</p>
<p>三、公司建立檢舉管道與違反誠信經營規定之懲戒及申訴制度之運作情形。</p>	<p>本公司透過職能分工及內部控制制度的設計來執行運作。並提供免付費0800電話或直接郵寄信件到公司或e-mail至munsin@ms7.hinet.net等方式提供申訴溝通管道，以防止有失誠信原則之行為發生。</p>	<p>本公司運作情形與誠信經營守則尚稱相符，並無重大差異。</p>

項目	運作情形	與上市上櫃公司誠信經營守則差異情形及原因
<p>四、加強資訊揭露</p> <p>(一)公司架設網站，揭露誠信經營相關資訊情形。</p> <p>(二)公司採行其他資訊揭露之方式(如架設英文網站、指定專人負責公司資訊之蒐集及揭露放置公司網站等)。</p>	<p>運作情形</p> <p>(一)本公司相關資訊已於公開資訊觀測站揭露，而且本公司官方網站(<a href="http://www.munsin.com.tw">http://www.munsin.com.tw</a>)中亦定期公告最新訊息，投資人亦可透過本網站「投資人專區」點選直接連結至【公開資訊觀測站】與【Yahoo股市】，取得最新訊息或交易行情。</p> <p>(二)本公司設有發言人制度，相關重大訊息均透過發言人統一對外發佈。</p>	<p>與上市上櫃公司誠信經營守則尚稱相符，並無重大差異。</p>
<p>五、公司如依據「上市上櫃公司誠信經營守則」訂有本身之誠信經營守則者，請敘明其運作與所訂守則之差異情形：</p> <p>本公司於100年5月19日經董事會通過訂定「誠信經營守則」規範，與「上市上櫃公司誠信經營守則」無差異性，並依守則規範確實遵守執行，監察人會與稽核單位人員密切合作，會計師也會檢視財務單位提供的報表，以防止有失誠信原則之行為發生。</p>		
<p>六、其他有助於瞭解公司誠信經營運作情形之重要資訊(如公司對商業往來廠商宣導公司誠信經營決心、政策及邀請其參與教育訓練、檢討修正公司訂定之誠信經營守則等情形)：</p> <p>(一)本公司每年上半年與下半年度均會定期二次舉辦大型商品展示會，及單一品牌小型的全省展示會，會邀請經銷商及百貨公司主管參加，一方面讓其瞭解本公司的正常營運狀況，一方面彼此間相互溝通瞭解現在市場訊息。</p> <p>(二)本公司代理品牌經營上，除了引進國外知名品牌外，亦邀請國內社會知名人士做為代言人，如知名主持人謝震武律師。以誠信經營讓消費者及往來廠商對本公司的營運能安心與放心。</p> <p>(三)透過報章雜誌刊登商品最新訊息；及董事長或總經理等經營階層接受記者的訪問，對外說明公司營運情形或對社會景氣的看法等，宣示公司永續經營的決心。</p>		

(七)公司如有訂定公司治理守則及相關規章者，應揭露其查詢方式

本公司訂定「企業社會責任實務守則」、「誠信經營守則」等規範並執行，若有需求可提供書面資料瞭解。

(八)其他足以增進對公司治理運作情形之瞭解的重要資訊

本公司董事長或總經理有時會接受媒體的採訪，會有本公司相關營運訊息的刊登。



(九)內部控制制度執行狀況

1.內部控制聲明書

滿心企業股份有限公司

內部控制制度聲明書

日期：103年3月18日

本公司民國 102 年度之內部控制制度，依據自行檢查的結果，謹聲明如下：

- 一、本公司確知建立、實施和維護內部控制制度係本公司董事會及經理人之責任，本公司業已建立此一制度。其目的係在對營運之效果及效率(含獲利、績效及保障資產安全等)、財務報導之可靠性及相關法令之遵循等目標的達成，提供合理的確保。
- 二、內部控制制度有其先天限制，不論設計如何完善，有效之內部控制制度亦僅能對上述三項目標之達成提供合理的確保；而且，由於環境、情況之改變，內部控制制度之有效性可能隨之改變。惟本公司之內部控制制度設有自我監督之機制，缺失一經辨認，本公司即採取更正之行動。
- 三、本公司係依據「公開發行公司建立內部控制制度處理準則」(以下簡稱「處理準則」)規定之內部控制制度有效性之判斷項目，判斷內部控制制度之設計及執行是否有效。該「處理準則」所採用之內部控制制度判斷項目，係為依管理控制之過程，將內部控制制度劃分為五個組成要素：1.控制環境，2.風險評估，3.控制作業，4.資訊及溝通，及5.監督。每個組成要素又包括若干項目。前述項目請參見「處理準則」之規定。
- 四、本公司業已採用上述內部控制制度判斷項目，檢查內部控制制度之設計及執行的有效性。
- 五、本公司基於前項檢查結果，認為本公司於民國102年12月31日的內部控制制度(含對子公司之監督與管理)，包括知悉營運之效果及效率目標達成之程度、財務報導之可靠性及相關法令之遵循有關的內部控制制度等之設計及執行係屬有效，其能合理確保上述目標之達成。
- 六、本聲明書將成為本公司年報及公開說明書之主要內容，並對外公開。上述公開之內容如有虛偽、隱匿等不法情事，將涉及證券交易法第二十條、第三十二條、第一百七十一條及第一百七十四條等之法律責任。
- 七、本聲明書業經本公司民國103年3月18日董事會通過，出席董事7人中，無人持反對意見，均同意本聲明書之內容，併此聲明。

滿心企業股份有限公司

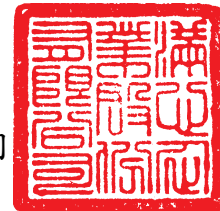

董事長：李俊良 簽章



總經理：詹新長 簽章



2.委託會計師專案審查內部控制者，應揭露會計師審查報告

本年度未委託會計師辦理專案審查內部控制。

(十)最近年度及截至年報刊印日止，公司及其內部人員依法被處罰、公司對其內部人員違反內部控制制度規定之處罰、主要缺失與改善情形

1.最近年度及截至年報刊印日止，公司及其內部人員依法被處罰、主要缺失與改善情形

無。

2.最近年度及截至年報刊印日止，公司對其內部人員違反內部控制制度規定之處罰、主要缺失與改善情形

無。

(十一)最近年度及截至年報刊印日止，股東會及董事會之重要決議

日期	會別	重要決議事項
102.01.29	第十二屆第三十次 董事會	1.通過一〇二年度營運計畫及年度預算。 2.通過銀行續約辦理短期授信融資案。
102.02.22	第十二屆第三十一次 董事會	通過銀行續約辦理短期授信融資案。
102.03.25	第十二屆第三十二次 董事會	1.通過一〇一年度決算表冊案。 2.通過一〇一年度盈餘分派案。 3.出具一〇一年度之內部控制制度聲明書。 4.修訂本公司資金貸與他人作業程序部分條文案。 5.修訂本公司背書保證施行辦法部份條文案。 6.通過改選本公司董事及監察人案。 7.通過提名第十三屆獨立董事候選人名單案。 8.解除本公司董事競業禁止案。 9.訂定本公司民國一〇二年股東常會及受理股東提名董監事候選人名單與提案期間。
102.04.26	第十二屆第三十三次 董事會	1.通過一〇二年第一季合併財務報表案。 2.通過第十三屆獨立董事候選人名單。 3.通過1%股東提出股東常會議案資格條件案。 4.通過銀行續約辦理短期授信融資案。 臨時動議： 通過「委任經理人退休管理辦法」案。

日期	會別	重要決議事項
102.05.22	第十二屆第三十四次 董事會	通過銀行續約辦理短期授信融資案。
102.06.11	股東常會	報告事項： 1.一〇一年度營業報告及一〇二年營業計劃。 2.監察人審查一〇一年度決算表冊報告。 3.可分配盈餘之調整情形及提列特別盈餘公積數額報告。 承認事項（一）： 1.本公司一〇一年度決算表冊案。 2.本公司一〇一年度盈餘分配案。 討論事項： 1.修訂本公司「資金貸與他人作業程序」部份條文案。 2.修訂本公司「背書保證施行辦法」部份條文案。 選舉事項： 1.改選本公司董事及監察人。 討論事項(二)： 1.解除本公司董事競業禁止案。
102.06.11	第十三屆第一次 董事會	通過選任本屆董事長案。
102.06.24	第十三屆第二次 董事會	1.訂定一〇二年除息基準日案。 2.通過聘請第二屆薪資報酬委員會委員案。 3.通過銀行續約辦理短期授信融資案。
102.07.25	第十三屆第三次 董事會	1.通過銀行續約辦理短期授信融資案。 2.通過銀行續約辦理短期授信融資案。 3.通過銀行續約辦理短期授信融資案。
102.08.13	第十三屆第四次 董事會	通過一〇二年第二季合併財務報表案。
102.10.24	第十三屆第五次 董事會	通過一〇二年經理人職務與薪資調整案。
102.11.12	第十三屆第六次 董事會	1.通過一〇二年前三季合併財務報表案。 2.通過銀行續約辦理短期授信融資案。 3.通過銀行續約辦理短期授信融資案。 4.通過銀行續約辦理短期授信融資案。

日期	會別	重要決議事項
102.12.18	第十三屆第七次 董事會	訂定一〇三年度內部稽核作業查核計畫案。
103.02.14	第十三屆第八次 董事會	1.通過一〇三年度營運計畫及年度預算案。 2.通過銀行續約辦理短期授信融資案。 3.通過銀行續約辦理短期授信融資案。 4.通過銀行續約辦理短期授信融資案。
103.03.18	第十三屆第九次 董事會	1.通過一〇二年度財務報表、合併財務報表案。 2.通過一〇二年度盈餘分派案。 3.出具一〇二年度內部控制制度聲明書案。 4.修訂「取得或處分資產處理程序」部份條文案。 5.通過銀行續約辦理短期授信融資案。 6.訂定一〇三年股東常會及受理股東提案期間。
103.04.23	第十三屆第十次 董事會	通過銀行續約辦理短期授信融資案。
103.05.12	第十三屆第十一次 董事會	通過一〇三年第一季合併財務報表案。

(十二)最近年度及截至年報刊印日止，董事或監察人對董事會通過重要決議有不同意見且有紀錄或書面聲明

無。

(十三)最近年度及截至年報刊印日止，公司董事長、總經理、會計主管、財務主管、內部稽核主管及研發主管等辭職解任情形之彙總。

無。

#### 四、會計師公費資訊

##### (一)會計師公費資訊級距表

會計師事務所名稱	會計師姓名		查核期間	備註
安侯建業聯合 會計師事務所	江忠儀	楊柳鋒	102.01.01-102.12.31	

金額級距		公費項目	審計公費	非審計公費	合計
1	低於 2,000 千元			V	
2	2,000 千元 (含) ~ 4,000 千元		V		V
3	4,000 千元 (含) ~ 6,000 千元				
4	6,000 千元 (含) ~ 8,000 千元				
5	8,000 千元 (含) ~ 10,000 千元				
6	10,000 千元 (含) 以上				

(二)給付簽證會計師、簽證會計師所屬事務所及其關係企業之非審計公費為審計公費之四分之一以上者，應揭露審計與非審計公費金額及非審計服務內容

本公司 102 年度非審計公費未達審計公費之四分之一以上。

(三)更換會計師事務所且更換年度所支付之審計公費較更換前一年度之審計公費減少者，應揭露更換前後審計公費金額及原因

本公司 102 年度並未更換會計師事務所。

(四)審計公費較前一年度減少達百分之十五以上者，應揭露審計公費減少金額、比例及原因

本公司 102 年度審計公費並未較前一年度減少。

#### 五、更換會計師資訊

不適用。

六、公司之董事長、總經理、負責財務或會計事務之經理人，最近一年內曾任職於簽證會計師所屬事務所或其關係企業者

無。

七、最近年度及截至年報刊印日止，董事、監察人、經理人及持股比例超過百分之十之股東  
股權移轉及股權質押變動情形

(一)董事、監察人、經理人及大股東股權變動情形

職 稱	姓 名	102 年度		103 年截至 4 月 8 日	
		持有股數 增(減)數	質押股數 增(減)數	持有股數 增(減)數	質押股數 增(減)數
董 事 長	李 俊 良	—	—	—	—
董 事 兼 總 經 理	詹 新 長	—	—	—	—
董 事 兼 副 總 經 理	李 俊 民	—	—	—	—
董 事	張 承 寬	—	—	—	—
董 事 兼 大 股 東	日 商 株 式 會 社 D E S C E N T E 代 表 人：羽 田 仁	—	—	—	—
董 事 ( 註 2 )	三 井 物 產 株 式 會 社 代 表 人：筧 啟 泰	—	—	—	—
董 事 ( 註 2 )	傑 克 喜 亞 投 資 有 限 公 司 代 表 人：蔡 世 勇	—	—	—	—
董 事 ( 註 1 )	洪 辰 育	—	—	—	—
董 事 ( 註 1 )	台 灣 三 井 物 產 股 份 有 限 公 司 代 表 人：八 嶋 大 輔	—	—	—	—
董 事	蔣 錦 昌	—	—	—	—
董 事	黃 寶 成	—	—	—	—
監 察 人	陳 瑛	—	—	—	—
監 察 人	戴 蔭 本	—	—	—	—
監 察 人	李 長 松	—	—	—	—
副 總 經 理	蔡 士 杰	—	—	—	—
協 理 ( 註 3 )	周 娥 妤	—	—	—	—
協 理 ( 註 3 )	郭 建 隆	—	—	—	—
財 務 兼 會 計 主 管 協 理 ( 註 3 )	李 湘 芳	—	—	—	—

註 1：102/6/11 解任。

註 2：102/6/11 新任。

註 3：102/10/1 職務晉升。

(二)股權移轉資訊：股權移轉之相對人非為關係人，故不適用。

(三)股權質押資訊：股權質押之相對人非為關係人，故不適用。

八、持股比例占前十名之股東，其相互間為財務會計準則公報第六號關係人或為配偶、二親等以內之親屬關係之資訊

持股比例占前十名之股東，其相互間之關係資料

103年4月8日

姓名	本人持有股份		配偶、未成年子女持有股份		利用他人名義合計持有股份		前十大股東相互間具有關係人或為配偶、二親等以內之親屬關係者，其名稱或姓名及關係		備註
	股數	持股比例	股數	持股比例	股數	持股比例	名稱(或姓名)	關係	
日商株式會社 DESCENTE 代表人:石本雅敏	6,825,000	12.49%	無	無	無	無	迪桑特貿易有限公司	關係人	
傑克喜亞投資有限公司 代表人:蔡世勇	4,651,439	8.51%	無	無	無	無	無	無	
三井物產株式會社 代表人:飯島彰己	3,398,714	6.22%	無	無	無	無	無	無	
李俊良	2,700,854	4.94%	無	無	無	無	李俊民	二親等	
李德嫻	2,475,115	4.53%	無	無	無	無	無	無	
蔡廖錠	2,023,000	3.70%	無	無	無	無	無	無	
詹新長	1,809,134	3.31%	704,228	1.29%	無	無	無	無	
李健睿	1,688,712	3.09%	無	無	無	無	李俊良	二親等	
兆豐國際商銀託管迪桑特貿易有限公司投資專戶	1,365,000	2.50%	無	無	無	無	日商株式會社 DESCENTE	關係人	
李俊民	1,337,792	2.45%	273,578	0.50%	無	無	李俊良	二親等	

九、公司、公司之董事、監察人、經理人及公司直接或間接控制之事業對同一轉投資事業之持股數，並合併計算綜合持股比例

綜合持股比例

103年3月31日；單位：股；%

轉投資事業	本公司投資		董事、監察人、經理人及直接或間接控制事業之投資		綜合投資	
	股數	持股比例	股數	持股比例	股數	持股比例
Bidford Holdings Limited	4,000,000	100.00%	無	0.00%	4,000,000	100.00%
滿心(上海)貿易有限公司	無	100.00%	無	0.00%	無	100.00%

## 肆、募資情形

### 一、資本及股份

#### (一)股本來源及種類

##### 1.股本來源

單位：元；股

年 月	發 行 價 格	核 定 股 本		實 收 股 本		備 註		
		股 數	金 額	股 數	金 額	股 本 來 源 ( 註 )	以 現 金 以 外 之 財 產 抵 充 股 款 者	其 他
94 年 6 月	10	60,000,000	600,000,000	36,550,080	365,500,800	盈餘轉增資 36,220,800	無	無
95 年 6 月	10	60,000,000	600,000,000	40,205,088	402,050,880	盈餘轉增資 36,550,080	無	無
96 年 7 月	10	60,000,000	600,000,000	42,215,343	422,153,430	盈餘轉增資 20,102,550	無	無
99 年 6 月	10	60,000,000	600,000,000	46,436,878	464,368,780	盈餘轉增資 42,215,350	無	無
100 年 11 月	10	60,000,000	600,000,000	8,190,000	546,268,780	現金增資 81,900,000	無	無

註：94 年 6 月核准文號為金管證一字第 0940124968 號

註：95 年 6 月核准文號為金管證一字第 0950124500 號

註：96 年 7 月核准文號為金管證一字第 0960036669 號

註：99 年 6 月核准文號為金管證發字第 0990033178 號

註：100 年 11 月核准文號為經授商字第 10001260870 號

##### 2.股份種類

股份 種類	核 定 股 本			備 註
	流 通 在 外 股 份	未 發 行 股 份	合 計	
普通股	54,626,878 股	5,373,122 股	60,000,000 股	上櫃股票

##### 3.總括申報制度相關資訊：不適用

#### (二)股東結構

103 年 4 月 8 日；單位：股

股東結構 數量	政府 機構	金融機構	其他法人	個人	外國機構 及外國人	合 計
人數	0	2	13	2,453	5	2,473
持有股數	0	1,517,000	6,322,108	35,192,089	11,595,681	54,626,878
持股比例%	0.00%	2.78%	11.57%	64.42%	21.23%	100.00%



### (三)股權分散情形

#### 1. 普通股

103年4月8日

持 股 分 級	股東人數	持有股數	持股比例 (%)
1 至 999	710	129,630	0.24%
1,000 至 5,000	1,230	2,709,329	4.96%
5,001 至 10,000	239	1,876,442	3.44%
10,001 至 15,000	74	918,188	1.68%
15,001 至 20,000	48	882,281	1.62%
20,001 至 30,000	55	1,362,940	2.50%
30,001 至 40,000	20	727,698	1.33%
40,001 至 50,000	13	611,848	1.12%
50,001 至 100,000	28	2,024,980	3.71%
100,001 至 200,000	18	2,608,375	4.77%
200,001 至 400,000	15	3,989,214	7.30%
400,001 至 600,000	5	2,289,698	4.19%
600,001 至 800,000	5	3,245,191	5.94%
800,001 至 1,000,000	2	1,848,100	3.38%
1,000,001 (含) 股以上	11	29,402,964	53.82%
合 計	2,473	54,626,878	100.00%

2. 特別股：截至一〇三年四月八日止，本公司並未發行特別股。

#### (四)主要股東名單

103年4月8日

主要股東名稱	股份	持有股數	持股比例 (%)
日商株式會社 DESCENTE		6,825,000	12.49%
傑克喜亞投資有限公司		4,651,439	8.51%
三井物產株式會社		3,398,714	6.22%
李俊良		2,700,854	4.94%
李德嫻		2,475,115	4.53%
蔡廖錠		2,023,000	3.70%
詹新長		1,809,134	3.31%
李健睿		1,688,712	3.09%
兆豐國際商銀託管迪桑特貿易有限公司投資專戶		1,365,000	2.50%
李俊民		1,337,792	2.45%

## (五)最近二年度每股市價、淨值、盈餘、股利及相關資料

項	年		101 年	102 年	當年度截至 103 年 3 月 31 日
	目				
每股 市價	最 高		24.85	19.3	18.15
	最 低		16.70	14.80	17.10
	平 均		19.95	16.98	17.58
每股 淨值	分 配 前		16.01	16.45	16.75
	分 配 後		15.61	尚未分配	尚未分配
每股 盈餘	加權平均股數		54,626,878 股	54,626,878 股	54,626,878 股
	每 股 盈 餘	分 配 前	0.53	0.86	0.31
		分 配 後	0.53	尚未分配	尚未分配
每股 股利	現 金 股 利		0.4	1.0(註)	不適用
	無 償 配 股	盈 餘 配 股	0	0	不適用
		資 本 公 積 配 股	無	無	不適用
	累 積 未 付 股 利		無	無	不適用
投資 報酬 分析	本 益 比		37.64	19.74	不適用
	本 利 比		49.88	16.98	不適用
	現 金 股 利 殖 利 率		0.02	0.06	不適用

註：每股股利係依據次年度董事會擬決議分配之情形填列。

## (六)公司股利政策及執行狀況

## 1.股利政策

依本公司章程第 19 條之 1 所載「本公司將考量公司所處環境及成長階段，因應未來資金需求及長期財務規劃，並滿足股東對現金流入之需求，就第十九條可以分配盈餘提撥股東股利部份，每年發放之現金股利不得低於當年度發放之股利總額百分之二十，惟每股發放現金股利不足 1 元時，得全數發放股票股利。

2.本公司 102 年度之盈餘分配案經董事會擬議如下：

單位：新台幣元

項目	金額 (元)
86 年及以前年度未分配盈餘餘額	72,652,092
87 年及以後年度未分配盈餘餘額	26,168,163
<b>期初餘額</b>	<b>98,820,255</b>
首次採用 IFRSs 產生保留盈餘淨減少數	33,877,728
<b>調整後期初餘額</b>	<b>64,942,527</b>
加：102 年度稅後淨利	46,927,888
減：提列 10%法定盈餘公積	4,692,789
加：迴轉特別盈餘公積	3,134,089
減：102 年度確定福利計畫精算損失	6,047,994
<b>102 年度可供分配盈餘</b>	<b>39,321,194</b>
<b>本期可供分配盈餘</b>	<b>104,263,721</b>
分配項目：	
股東股利	
擬發放現金，每仟股配發 1,000 元	54,626,878
<b>擬分派總額</b>	<b>54,626,878</b>
<b>期末未分配盈餘</b>	<b>49,636,843</b>
附註：	
配發員工紅利 1,361,077 元	
配發董監事酬勞 907,383 元	

負責人：李俊良



經理人：詹新長



主辦會計：李湘芳



(七)本次股東會擬議之無償配股對公司營業績效及每股盈餘之影響

單位：仟元；%

項目		年度	103 年度
			( 預估 )
期初實收資本額			546,269
本年度配股 配息情形	每股現金股利(元)(註 1)		1.0
	盈餘轉增資每股配股數(股)(註 1)		0
	資本公積轉增資每股配股數(股)(註 1)		無
營業績效 變化情形	營業利益		不適用  (註 2)
	營業利益較去年同期增(減)比率		
	稅後純益		
	稅後純益較去年同期增(減)比率		
	每股盈餘		
	每股盈餘較去年同期增(減)比率		
	年平均投資報酬率(年平均本益比倒數)		
擬制性每股 盈餘及本益 比	若盈餘轉增資全數改配放現金股利	擬制每股盈餘	
		擬制年平均投資報酬率	
	若未辦理資本公積轉增資	擬制每股盈餘	
		擬制年平均投資報酬率	
	若未辦理資本公積且盈餘轉增資改 以現金股利發放	擬制每股盈餘	
		擬制年平均投資報酬率	

註1：係依本公司一〇三年度董事會決議。

註2：依「公開發行公司公開財務預測資訊處理準則」規定，本公司無須公開民國一〇三年度財務預測資訊。

## (八)員工分紅及董事、監察人酬勞

### 1. 公司章程所載員工分紅及董事、監察人酬勞之成數或範圍

依本公司章程第 19 條所列「本公司年度結算如有盈餘，應先提繳稅捐，彌補以往年度虧損，次提百分之十為法定盈餘公積，如尚有盈餘由董事會擬具盈餘分派案，提請股東會決議後分派之。其中員工紅利不得低於百分之三，得以現金和公司股票分派，其中分派股票紅利之對象得包含符合一定條件之從屬公司員工；董事及監察人酬勞不高於百分之二。」

### 2. 本期估列員工紅利及董事、監察人酬勞金額之估列基礎、配發股票紅利之股數計算基礎及實際配發金額若與估列數有差異時之會計處理

員工分紅及董監事酬勞估列基礎，係依照公司會計期間自結數及過去經驗就可能發放之金額為最適當之估計，認列為費用；其與董事會決議之金額有重大差異時，該差異數調整原認列員工分紅及董監事酬勞費用年度之費用。至次年度股東會決議之金額如仍有差異，應依會計估計變動處理，列為次年度之損益。

### 3. 董事會通過之擬議配發員工分紅等資訊

#### (1) 配發員工現金紅利、股票紅利及董事、監察人酬勞金額

單位：仟元

分配項目	發放種類		金額
	股票	現金	
員工紅利	無	V	1,361
董監事酬勞	無	V	908

本公司一〇三年度經董事會擬議發放一〇二年度員工紅利 1,361 仟元及董監事酬勞 907 仟元，其與民國一〇二年度財務報表認列之員工紅利及董監事酬勞並無差異。

#### (2) 擬議配發員工股票紅利金額及占本期稅後純益及員工紅利總額合計數之比例

本公司一〇二年度無配發員工股票紅利之情事。

#### (3) 考慮擬議配發員工紅利及董事、監察人酬勞之設算每股盈餘

考慮擬議配發員工紅利及董監事酬勞後，本公司設算一〇二年度稅後每股盈餘為 0.86 元。

4.前一年度員紅分紅及董事、監察人酬勞之實際配發情形(包括配發股數、金額及股價)、其與認列員工分紅及董事、監察人酬勞有差異者並應敘明差異數、原因及處理情形：

單位：仟元

年度 配發情形	前一年度(一〇一一年度)			
	股東會決議 實際配發數	原董事會通過 擬議配發數	差異數	差異原因
一、配發情形				
1.員工現金紅利	670	670	無	無
2.員工股票紅利				
(1)股數	無	無	無	無
(2)金額	無	無	無	無
(3)占當年底流通在 外股數之比例	無	無	無	無
3.董監事酬勞	447	447	無	無

(九)公司買回本公司股份情形：無。

二、公司債辦理情形

無。

三、特別股辦理情形

無。

四、海外存託憑證辦理情形

無。

五、員工認股權憑證辦理情形

無。

六、限制員工權利新股辦理情形

無。

七、併購或受讓他公司股份發行新股辦理情形

無。

八、資金運用計劃執行情形

截至年報刊印日之前一季止，前各次發行或私募有價證券尚未完成或最近三年內已完成且計畫效益尚未顯現者：不適用。

## 伍、營運概況

### 一、業務內容

#### (一)業務範圍

##### 1.所營業務之主要內容及其比重

產品	金額(仟元)	比率(%)
服裝產品	1,020,399	76%
配件	315,163	24%

##### 2.目前之商品(服務)項目

品牌名稱	說明
Munsingwear	高爾夫球裝、休閒服(男裝、女裝)
le coq sportif GOLF COLLECTION	年輕高爾夫球裝(男裝、女裝)
le coq sportif	日系運動休閒服(男裝、女裝)
Calvin Klein golf	高爾夫球裝、休閒服(男裝、女裝)
M <sup>C</sup> GREGOR	美系戶外休閒服(男裝、女裝)
Felix Buhler	歐系休閒服(男裝、女裝)
NEWYORKER	日系上班族男裝
COMME CA DU MODE	日系男西裝、女套裝，流行男女裝
Purple & Yellow	美系休閒風格男女裝
COMME CA ISM	日系男裝、女裝、童裝及生活雜貨
HAZZYS	韓系休閒服飾(男裝、女裝)
NARA CAMICIE	歐系上班族女裝、襯衫
ココディール	日系流行女裝
As Know as de base	日系流行女裝
ANNA SUI	女性配件、飾品

##### 3.計畫開發之新商品(服務)

隨市場競爭愈趨激烈，為保持本公司在國內的服飾代理地位與提升服務品質，本公司計劃除現存品牌繼續經營外，將進一步引進國際知名品牌，以強化商品內容，滿足消費者需求。

## (二)產業概況

### 1.產業之現況與發展

本公司主要代理國外知名品牌服飾、配件，並於百貨公司專櫃(本公司直接設櫃經營)及服飾專賣店(賣斷)銷售，幾乎 100%內銷。服飾、配件產品除了基本的蔽體、保暖、攜物機能外，隨著人民素質提升、經濟發展，服飾配件也表彰了個人的社經地位，有關服飾配件的需求，其未來成長性與經濟成長率、國人的國民所得及消費支出情形均息息相關。

在百貨公司業營業概況方面，2013 年首季各大百貨業者輪番進行改裝出清、暢貨中心針對日系商品推出折扣回饋活動，不少業者趕在農曆年前加碼推出比照周年慶檔期的促銷優惠，均有助於激勵市場買氣，惟國內景氣復甦不如預期、實質薪資減少以及社會保險改革不確定性等問題持續牽制國人消費意願，導致消費信心不足，造成整體市場買氣趨於清淡，百貨提袋率不佳，拖累首季百貨公司業營業額較 2012 年同期衰退。

百貨業者在第二季的春夏購物節、母親節及周年慶等檔期中，祭出比照周年慶規格的促銷優惠，力圖提振長達五季的萎靡買氣，但整體景氣復甦進程緩慢，加上實質薪資負成長的情況未見有效改善，致使國人消費態度仍多半為計劃性採購，隨機、衝動型購物情形明顯減少，致使提袋率未能有效提升，各大百貨業者展開的檔期活動促銷效果有限，第二季百貨公司業營業額僅小幅成長。

為刺激上半年的萎靡的買氣，各大百貨商場除了在父親節檔期中推出為期一個月的刷卡回饋活動並加碼抽汽車外，還透過舉辦動漫展、定目劇、音樂會等藝文活動吸引年輕族群目光，藉以提升淡季的到店人潮，此外，率先登場的精品百貨周年慶檔期更在高消費力中國自由行旅客的加持下，繳出亮眼的周年慶銷售佳績，拉抬第三季百貨公司業營業額，為 2013 年以來表現最佳的一個季度。

儘管第四季百貨周年慶大檔期中，各業者祭出較往年更為優惠的回饋幅度及更低的門檻限制衝買氣，且 2013 年以來的景氣低迷促使民眾計畫性集中消費現象更為明顯，使得全台百貨商場採購人潮湧現，其中因食安風暴帶動各項 DIY 家電用品銷售更一舉躍升為檔期夯品，惟整體消費力道持續受到就業及薪資問題牽制，致使百貨提袋率、客單價增長有限，故第四季營業額年增率僅維持小幅成長。

單位：%、美元

項目	2009年	2010年	2011年	2012年	2013年(e)
經濟成長率	-1.81	10.76	4.19	1.48	1.74
CPI年增率	-0.86	0.96	1.42	1.93	0.94
民間消費年增率	0.76	3.96	3.10	1.62	1.46
平均每人國民所得	14,255	16,491	17,812	17,894	18,377

注：e 為估計值

資料來源：行政院主計總處，中華民國統計資訊網，台灣經濟研究院產經資料庫整理，2013 年 12 月



在 2013 年以來受到實質負薪資惡化限縮國人購買力道，以及社會保險改革不確定性衝擊民間消費信心影響，使得整體內需買氣疲弱不振，在出口及內需兩大引擎表現均低於預期的情況下，連帶拖累 2013 全年經濟成長率。儘管 2013 年以來國內就業及股市表現皆已較 2012 年底好轉，且新百貨生力軍加入營運亦有助於擴大本產業銷售格局，但我國經濟復甦進程不如預期且經濟前景難測，加上 2012 年各產業經營狀況普遍不佳，導致 2013 年初多數企業年終發放及調薪情況不理想，致使考慮物價漲幅後的實質平均薪資衰退幅度更形擴大，嚴重衝擊國人消費意願，並刪減支出於非民生用品預算，造成與經濟景氣連動較深的百貨公司業市況買氣低落，故 2013 年以來總體經營環境不利於百貨公司業的發展。

展望 2014 年，在歐美日等主要經濟體在空前寬鬆貨幣政策的激勵下，經濟景氣表現預估將朝正面發展，並支撐全球貿易維持向上成長，進而市場消費信心可望漸次回升，且各大百貨業者計畫深入次級城市及進駐交通樞紐展新店鋪、開發新市場，亦有助於擴大整體銷售格局，惟第二階段電價調漲除了將推升各業者百貨商場電費支出，壓縮獲利空間外，民間薪資增幅追不上物價漲幅，亦恐造成受薪大眾實質購買力再度受到侵蝕，並排擠支用於名牌服飾、專櫃皮件等非民生必需品預算，加深本產業業者促銷檔期操作困難度。另外，為了提升中國旅行團來台旅遊品質，質重於量的觀光政策轉向亦將造成中國觀光客人數成長減速，不利百貨精品、珠寶等櫃位的銷售，因此 2014 年百貨業者景氣展望為小幅衰退。

## 2. 產業上、中、下游之關聯性

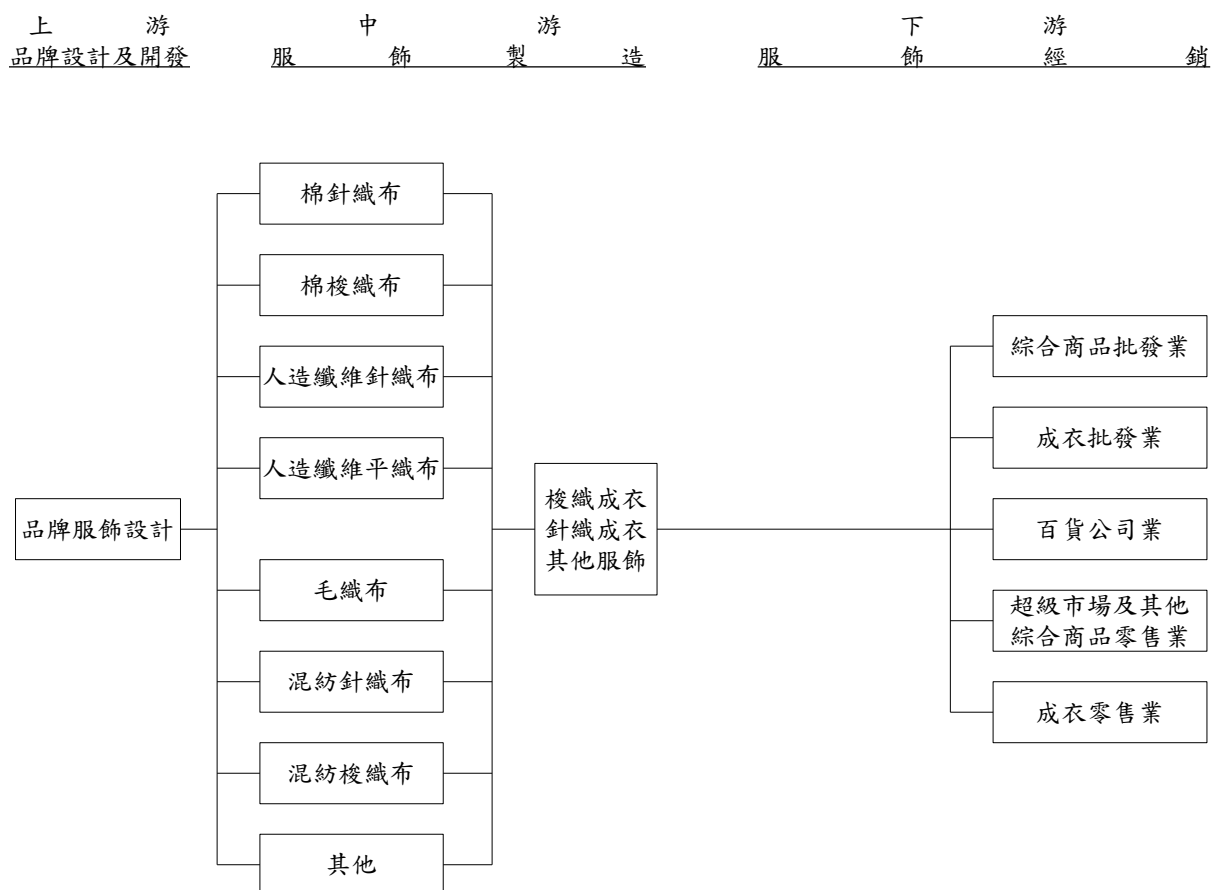

### 3.產品之發展趨勢及競爭情形

現在的消費市場已由製造商導向進入消費者導向時代，精緻化、流行化的消費時代來臨，由於本公司係以經營品牌服飾配件為主要產品，並以中高收入者為主要客層。由於此一客層具有所得較高的基本特性，故高質感，具流行性具知名度的品牌為本公司客戶所追求的重點。茲就本公司高級服飾產品的發展趨勢說明如下：

#### (1)高科技材質的運用增加

由於奈米科技及其他基礎工業的研究相當發達，故許多的新發明亦逐漸使用於服飾產品上，如甲殼素及鈦金屬等特殊材料，亦已用於服飾產品中。預計高級服飾市場未來仍舊將呈此一趨勢。

#### (2)品牌價值提升

服飾產品除具有穿著上的機能外，更兼具美化個人及表彰個人社會地位象徵。一般而言服飾的品牌就是服飾品質的保證，故消費者會以品牌的歷史、風格、定位等做為其購買服飾時之重要依據。

#### (3)服務品質提升

現在是一個講求精緻消費的社會，不僅商品品質要求高，服務人員對商品了解的程度、產品售後服務、與顧客良好的互動關係等，均是本公司以客為尊的服務精神。

#### (4)同業競爭

服飾產品為人們之生活必需品，產品本身除同業之競爭外，並無被取代的危機。本公司明確掌握客層區隔，於開發產品時已就客層、銷售通路、市場接受度等因素進行縝密評估，並加強各品牌具有的特色及風格，並積極引進新品牌，分散單一品牌之風險，故本公司所代理之品牌服飾產品與同業間之競爭風險，已經有效地予以降低。

### (三)技術及研發概況

#### 1.投入之研發費用

單位：新台幣仟元

年度	102 年度	當年度截至 103 年 3 月 31 日
金額	22,711	5,971

註：含研發人員之薪資

## 2.開發成功之技術或產品

品牌名稱	說明
Munsingwear	以企鵝為象徵標誌的 Munsingwear 高爾夫服飾，最初在美國發跡，而後於日本發揚光大。走過一百多年的企鵝高爾夫服飾，每季不斷研發新的素材，以新的「科學」表現新的「舒適」，並呈現出優雅高尚的款式與配色，是企鵝品牌能在世界高爾夫服裝史上佔有一席之地的重要因素。邁入第二個世紀的企鵝 Munsingwear，用最引以為傲的俐落剪裁和高科技素材，其傳承下來的獨特標記就是高品質的不二保證。
le coq sportif GOLF COLLECTION	le coq sportif Golf Collection 高爾夫系列從球桿袋、手提球袋、保護配件、專用服飾到球鞋，完整齊全的運動用品堅持機能性訴求，呈現簡明素雅的休閒風格，其基本款式的單品非常適合日常穿著。在設計上以對於追求與高爾夫相吻合的運動精神為主，以 le coq sportif 的歷史為設計概念，運用 logo、版畫圖樣，明確、簡單、自然隨性又別具新意的藝術趣味，表現復古優雅的法式運動氛圍。
le coq sportif	le coq sportif Sport 系列以運動精神為品牌軸心，塑造出追求法國藝術設計的時尚流行風味，商品傾向以原味經典、時尚流行、休閒舒適為主，輔以部份如輕量級運動服裝、專業單車系列、慢跑系列、網球系列與足球系列，創造出新的運動生活型態，並以合理的價位提供消費大眾更多的商品選擇。
Calvin Klein golf	Calvin Klein golf 品牌服飾，除了強調機能素材與極簡時尚的設計和線條外，尤其貼近運動的 3D 編織剪裁，讓流行與運動在不衝突的原生狀態下，展現出屬於高質感的特有品牌流行感。此外雙效機能性素材（遠紅外線、光能）的運用，也讓服飾穿起來更加舒適；更重要的是在布料上添加 HEAT NAVI 材質，因為它有+5 度的保暖效果，可增加穿衣者天冷時的保暖度，可透過布料表面的有機碳材質，吸收自然光源轉為熱能，無論晴天或雨天，只要在戶外有日光，HEAT NAVI 將持續運作，大幅提升商品價值。而這些獨特的風格，讓高球服飾逐漸走入日常的外出休閒生活中。
M <sup>C</sup> GREGOR	M <sup>C</sup> GREGOR 品牌誕生於 1921 年的美國，成功地建立方格紋、王冠、徽章等特有圖騰形象。其創始者是蘇格蘭王室的後裔，在蘇格蘭每一個王室家族都有其代表的標誌及格紋，所以品牌使用的「紅格紋」及「古代飛龍」的標誌均是流傳至今。並以延續貴族傳統，簡約純粹的自然風，展露不論男女老幼都喜愛的舒適美感，營造屬於「全家共享」的品牌時尚概念。
Felix Buhler	Felix Buhler 品牌發跡於瑞士，以銷售馬術運動用品為主。馬術運動在歐洲一直被視為貴族及上流社會的活動，其位於蘇黎士的旗艦店因古董、舊馬棚門等特色裝潢，而成為熱門觀光景點。服飾商品簡潔俐落的風格，強調穿著的舒適性和身型線條柔和，休閒之外也可搭配出專業、時尚的職場風格，最適合追求效率與品味的成功人士，結合休閒、穩重、律動馬術獨有的精神，為高爾夫休閒服飾創造出時尚新浪潮。

品牌名稱	說明
NEWYORKER	NEWYORKER 品牌自 1964 年創立以來，以舒適的休閒品味作為品牌設計元素的主軸，大量運用條紋、幾何圖形和經典蘇格蘭格紋的設計元素，不斷讓職場穿搭有新的驚喜。而其講究高雅的經典蘇格蘭格紋、細緻剪裁及尊貴雅致的穿著品味，更是獨樹一幟的日系經典品牌形象。
COMME CA DU MODE	1976 年由日本品牌創始設計師上田稔夫因曾前往法國發展服裝設計領域，回日本後遂以法文「COMME CA DU MODE」意為「像這樣的風尚如何?!」為品牌名稱。長年來堅守黑灰白調性的簡約風格，跳脫華麗色彩及繁複的剪裁，以年輕上班族群為主軸，強調素材的質感、穿著簡單性及流行感，以低調內斂、符合東方人的合身線條，風靡亞洲時尚圈。
Purple & Yellow	以獨具日本風格的美式休閒品牌精神為訴求的 Purple & Yellow，將美式休閒的時尚風格，完美運用亞洲東方的獨家版型與剪裁，推出全系列男女裝。擁有 American Casual 的品味，融合 Life Style 的元素，展現出東方亞洲人的美式休閒感，更成為日本輕中年消費族群熱愛的品牌。
COMME CA ISM	創立於 1993 年的 COMME CA ISM 由日本設計師上田稔夫以「啊，日本的生活」這個概念為發想基礎，以黑、灰、白、米色系為主調，結合日式傳統與都會雅痞的風格，帶來平價、簡約、高質感的日系流行風尚。以生活的根本為基軸，提供令人雀躍心動感覺所構成的商品，針對男性、女性、童裝、嬰兒裝及生活雜貨等多樣性商品選擇，帶給家族各成員舒適、高感度的生活水準。
HAZZYS	HAZZYS 以英倫學院風格為主，標誌圖騰象徵著英國貴族的傳統與榮譽，也有著英國皇家獵犬勇敢和機靈的意義，是韓國年輕時尚的高層次休閒裝品牌，結合英國貴族的價值觀和生活習慣發展而成的服裝體系。以高質感休閒服的等級，貼近消費者的價格，強調窄身合腰的修身剪裁，運用簡鍊的線條、細膩的做工，展現出現代人熱愛生活的時尚精神。並透過具個性和線條感的條紋、圓點圖案去體現低調優雅的實穿美學，散發出自然的誘人魅力，在簡單的搭配中，以微妙的配件變化和個性細節，營造出猶如和煦暖陽般的華美氣息。
NARA CAMICIE	來自義大利的 NARA CAMICIE 品牌，CAMICIE 是義大利語，襯衫之意。其商品多樣化的款式與獨特的剪裁，迎合時尚女性豐富的生活體驗，提供上班族 OL 們依不同的時間、場合、地點，都能穿出多樣出色的美麗服裝。除優雅的線條設計外，色彩的繽紛、立體裁剪風格及布料的舒適感，更是在亞洲市場受到消費者喜愛的原因。
ココディール	以浪漫性感為訴求的日本品牌ココディール，運用印花展露出女性獨有的甜美浪漫，透過服裝的流行百搭為概念，以善用場合、符合日常生活中的時尚搭配為品牌精神，不僅在日本深受年輕女性所追崇，更因流行性的時尚單品與高質感的商品，吸引所有對時尚有興趣的女性。

品牌名稱	說明
As Know as de base	日本年輕女性潮流品牌 As know as de base 講求可恣意混搭，注重細節變化，擅長將不同的單品或是不同材質布料，以協調且任意的組合穿搭方式，呈現出具有自我風格的穿衣哲學，能符合時下年輕女孩展露真我及自由搭配的流行需求。
ANNA SUI	美國設計師 ANNA SUI 以 LOVE IN DREAM 為品牌設計風格，設定以喜愛打扮自己的女性為主要訴求客層。運用各種花朵、蝴蝶等自然界素材圖騰，搭配金屬材質為品牌飾品慣有的魅力特色。並以紫色系為主調，搭配粉紅鮮艷色彩，打造出女孩甜美浪漫又夢幻的氣息，深受消費者喜愛。

#### (四)長短期業務發展計畫

##### 1.短期計畫

###### (1)行銷策略

- A.整合各種銷售資源，積極開發代理國際知名品牌。
- B.擴大營運規模，提昇於國內高級服飾市場之佔有率。
- C.加強對分眾化市場的評估，以精確定位產品路線，來提高品牌經營的績效。
- D.加強服務人員素質、提升顧客好感度以強化消費忠誠度。
- E.開發集中式客戶管理系統，可更有效掌握主顧客資料並且做交叉分析使用，有助於開拓各品牌之新客源。
- F.透過公關活動及平面、電視媒體曝光提高品牌及產品能見度。

###### (2)產品發展

- A.保持高規格的生產品質，提高品牌原廠交由滿心代工的意願。
- B.透過電腦銷售資料，分析具潛力及受歡迎的商品，強化商品力。

###### (3)財務規劃

- A.加強財務規劃及控管能力。
- B.以穩健的操作方式及靈活運用財務工具，降低營運風險及提升競爭力。
- C.透過資本市場，充實營運資金，支應未來發展所需。

###### (4)經營管理

- A.落實內控內稽制度實行，強化內部管理效率並降低弊端。
- B.建置銷售點管理系統，提昇商品的管理績效。
- C.擬定教育訓練計畫，培訓儲備幹部，作為未來擴大營運之需。
- D.配合公司治理精神，引進獨立董、監事，提供董事會專業意見。

##### 2.長期計畫

(1)配合國內百貨公司之開設，建構銷售網絡

由於本公司目前係以國內百貨公司做為主要行銷通路，故本公司預計未來將配合百貨公司的開設，謹慎評估各處地點所適合經營之品牌，開設新的銷售專櫃，以建構本公司之銷售網路。

(2)提高公司知名度、強化經營實績及拓展相關人脈，提高取得品牌代理權的成功率

由於品牌代理權的市場競爭激烈，代理公司的知名度、財務狀況、經營實績、與營運規模的往來關係均為品牌授權者考量的重點。故透過公司的上櫃提高公司的知名度、財務業績資訊的可信度、經營實績以強化原有品牌授權者對滿心公司的信任度並吸引新品牌的授權者對滿心公司的注意力，以提高取得品牌代理權的成功率。

(3)代理多品牌的高級服飾，降低單一品牌對公司營運的影響性

滿心公司將持續分析現有的高級服飾市場，透過精準的品牌市場定位，在不影響各品牌間的市場下，持續引進新品牌，以降低單一品牌對滿心公司的影響性，降低經營上的風險。

(4)加強職工及銷售人員的教育訓練，以專業精緻的服務，強化本公司產品的銷售能力，並針對不同客戶予以分類分級，滿足客戶需求。景氣好壞固然影響百貨銷售極大，然而如何能夠貼近客戶的需求，選擇更多樣化的產品以及最優良的通路，提升「顧客滿意度」與「精緻的服務」才是公司追求永續經營的最大目標。

## 二、市場及產銷概況

### (一)市場分析

#### 1.公司主要商品(服務)之銷售(提供)地區

品牌名稱	銷售區域
Munsingwear	台灣、大陸各大知名百貨公司及台灣地區各縣市優良之經銷商
le coq sportif GOLF COLLECTION	台灣各大知名百貨公司及各縣市優良之經銷商
le coq sportif	台灣各大知名百貨公司及各縣市優良之經銷商
Calvin Klein golf	台灣各大知名百貨公司
M <sup>C</sup> GREGOR	台灣各大知名百貨公司
Felix Buhler	台灣各大知名百貨公司、優良之經銷商及團體制服等
NEWYORKER	台灣各大知名百貨公司
COMME CA DU MODE	台灣各大知名百貨公司
Purple & Yellow	台灣各大知名百貨公司
COMME CA ISM	台灣各大知名百貨公司
HAZZYS	台灣各大知名百貨公司
NARA CAMICIE	台灣各大知名百貨公司
ココディール	台灣各大知名百貨公司
As Know as de base	台灣各大知名百貨公司
ANNA SUI	台灣、大陸各大知名百貨公司及大陸地區優良之經銷商

#### 2.市場占有率及市場未來之供需狀況與成長性

##### (1)市場占有率

本公司所代理之服飾產品，大多於百貨公司設立專櫃經營販售，102 年度於台灣百貨公司總銷售金額約為 1,182,080 仟元，佔整體百貨公司銷售金額之 0.41%，因百貨公司銷售通路涵蓋多樣化，除和本公司所營項目相同之男女裝以外，另包含像各類男女用品、超市餐飲、家電傢飾及文教藝品等等多樣化商品均在統計金額中，故本公司實際市占率應為更高。

我國百貨公司營業額變化及其占綜合商品零售業比重之趨勢

單位:%、億元

項目	2009 年	2010 年	2011 年	2012 年	2013 年
占綜合商品零售業營業額比重	27.09	27.38	27.61	27.24	27.28
營業額	2319.24	2511.13	2701.86	2799.86	2886.36
年成長率	3.18	8.27	7.6	3.63	3.09

資料來源：經濟部統計處、台灣經濟研究院產經資料庫整理，2014 年 1 月

## (2)市場未來可能之供需狀況

由於所銷售的產品主要是服飾，其受到流行及季節性因素影響，當新裝上市、換季時消費者購買需求增強。精品代理產業以內銷市場為主，其未來之供需情形與經濟成長率息息相關，而依行政院主計處統計，台灣地區 2013 年之經濟成長率為 2.11%，較 2013 年減少 0.63%，2014 年之經濟成長率估計為 2.82%，較 2013 年增加 0.71%。

表一：經濟部主計處 2009 年至 2014 年經濟成長率

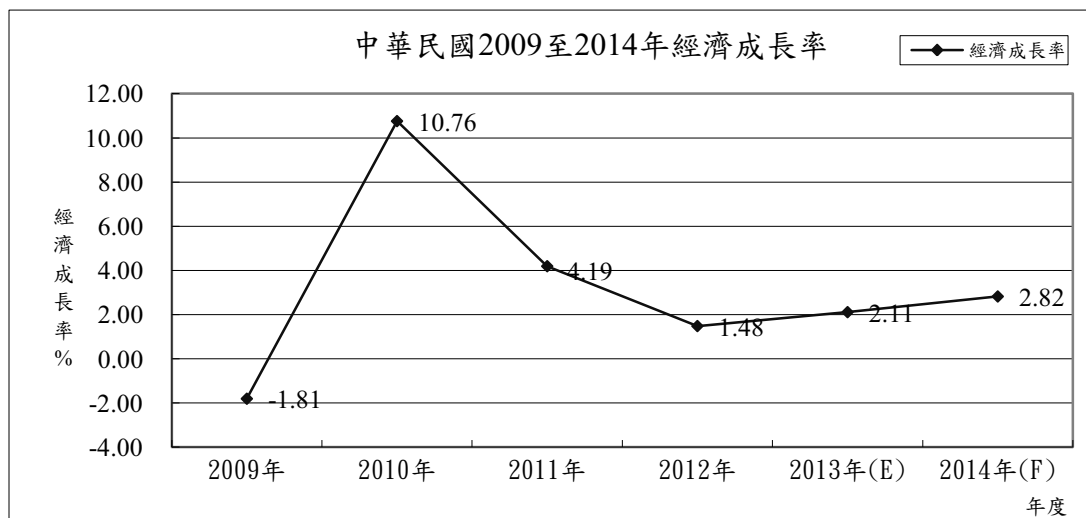

資料來源：行政院主計總處、中華民國統計資訊網 2014 年 02 月

在內需部分，儘管 2014 年國內經濟景氣表現預估將較 2013 年有所好轉，市場消費信心可望漸次回升，且各大百貨業者計畫深入次級城市及進駐交通樞紐展新店鋪、開發新市場，亦有助於擴大整體銷售格局，惟第二階段電價調漲除了將推升各業者百貨商場電費支出不利於營運表現外，多數企業主調薪態度仍趨保守，國人實質薪資負成長短期內難有大幅度改善，亦將對民眾購買力及消費意願造成衝擊，並排擠支用於名牌服飾、專櫃皮件等非民生必需品預算，加深百貨業者促銷檔期操作困難度。另外，為了提升中國旅行團來台旅遊品質，觀光政策轉向於質重於量的將造成中國觀光客人數成長減速，也將阻礙百貨精品、珠寶等櫃位的銷售，因此 2014 年百貨業者景氣展望為小幅衰退。



### (3)未來成長性

在未來有展店計畫的百貨及購物中心業者包括環球購物中心、京站、南紡夢時代、CITY LINK 及微風廣場。其中，正式進入展店擴大期的環球購物中心，2014 年及 2017 年將再規劃開出林口店及桃園店，屆時包括既有的中和店、板橋店以及甫於 2013 年底加入營運的屏東店，全台總店數將一舉擴增至 5 家；由日勝生百分百持股的京站實業，其在捷運小碧潭站共構案的美河市百貨商場因開幕時程受到交屋進度不如預期影響而延至 2014 年，首年目標業績 33 億元；另由統一集團旗下的台南紡織與統正開發合資設立的南紡夢時代購物中心，以 24 小時營業、全年不打烊創新營運模式經營，朝向台南都會不夜城樂園打造，預定 2014 年第四季底開幕啟用，首年營收上看 50 億元規模；而有鑑於南港三鐵共構後勢看好，潤泰新集團的自創百貨品牌「CITY LINK」在南港的 BOT 案，朝大型購物中心規畫招商，預計將隨著 2015 年初高鐵站通車開幕，此外看好車站型商場經濟效益，CITY LINK 未來亦將有捷運文湖站、新莊站及內湖站的搶進計畫；最後，原址為 momo 百貨信義 A10，目前已由微風廣場接手經營的微風松高店，預定於 2014 年 9 月開幕，至於即將進駐國泰置地廣場 B1 至 4 樓裙樓商場的微風信義店，仍將朝向精品時尚百貨規畫招商，預計將引進 25 個精品大櫃及國際美饌，預計 2015 年 10 月開幕。

百貨公司業者中國通路佈局方面，目前遠東集團旗下遠東百貨及太平洋百貨在中國的百貨分店遍布大連、北京、天津、上海、成都、重慶等，共計有 11 間分店，穩居台資企業在中國百貨業的龍頭，而 2013 年目前中國百貨店王為遠東重慶江北店，營業額約達 10 億元人民幣；在店數增減方面，先前因中國成商集團任意調漲店租而無預警停業的太平洋百貨成都春熙店，在經過三個多月的暫時營運後，已於 2013 年 11 月正式熄燈歇業，而由遠東集團與中國前五大地產集團龍湖地產簽訂合作備忘錄，在成都市北區開出的遠百成都北城天街店，為台灣遠百 City 系列在中國的首間延伸，首年業績上看 2 億元人民幣，該店已於 2013 年 12 月對外營運；由新光三越參與投資的北京新光天地，因經營權之爭，目前已全面退出北京新光天地日常經營，僅保留部分股權，在展店方面，新光三越獨資經營的成都溫江店及蘇州店預計於 2014 年相繼開幕，而與港商中渝合資打造的重慶新光天地，將打造為中國西部地區面積最大及最高端的購物中心，預計開幕時程為 2016 年。

由益航轉投資的中國大洋百貨，2013年在結束華東無錫店及石家庄店後，中國總店數降至16家，而整體銷售規模縮減。在未來營運規劃方面，業者表示有鑑於中國消費增長減速、租金及人力成本高漲，使得百貨業被迫進入結構調整階段，故未來大洋百貨不僅將續針對非核心區及無發展前景之虧損店鋪進行收店動作，提升全體獲利能力，布局版圖亦將從二、三線城市逐步轉移至四線城市，現階段則分別有預計在2013年底開幕的福建莆田店及2015年第四季開幕的湖北十郞店拓點計畫。另外，看好台灣餐飲與娛樂行業的創新與發展潛力，大洋於2013年第四季啟動「台灣招商團」計畫，預計在三年內招攬20家台灣具連鎖發展潛力的餐飲與娛樂業者，共同赴中國市場發展；此外，因看好中國百貨未來發展潛力，目前同樣有登陸規劃的台資百貨業者包括漢神百貨以及環球購物中心，其中高雄百貨龍頭漢神百貨與中國海榮集團簽約合作，預計投入50億元在西安開設西安漢神購物廣場，其將規劃複合式商場，開幕時程暫定2015年4月，屆時將可望一舉躍升為中國西北最大的精品百貨賣場，而為避免兩岸百貨合資模式的合作糾紛再度重演，西安漢神購物廣場係由中國海榮集團打造硬體建築、漢神百貨承租20年模式而成。而環球購物中心登陸首站選定天津，同樣採獨資經營模式，向天津當地開發商承租建物打造環球天津店，業者表示新店招商除了將引進國際及當地品牌外，看好台灣的軟實力文化，館內也會有台灣文創品牌的進駐，預計2015年第四季開幕營運，首年目標營收30億元，且未來五年內將計畫再開設二家分店，中國總店數上看三家。

### 3. 競爭利基

本公司之競爭利基如下：

#### (1) 產品市場定位明確

本公司定位產品市場時，除了站在消費者的角度思考，提供消費者所需外，也考量了產品在實際經營管理上的風險是否得以妥善控制。其產品係以金字塔中上階級的消費者為其主要客層，提供市場定位相符的產品，不陷入盲目的價格競爭而是以優良的產品以及服務取勝。

## (2)對服飾市場流行性的掌握度及靈敏度

由於近年來台灣之服飾市場已漸漸把時尚流行和韓系服飾畫上等號，其市場佔有率也逐年升高，並有和日系服飾並重之趨勢，公司亦感受到這股韓流的風潮，除了不斷開發日系新商品外，也持續針對台灣市場引進適合的韓國流行服飾來擴大市場佔有率。透過與日、韓系企業間的合作關係及專業的市場分析小組即時取得時尚流行的相關資訊，進而提高對服飾市場流行性的掌握度。

## (3)產品差異化

由於國內服飾產品同質性高，本公司為擴大與其他業者差距，會定期至國外採購新款商品，除提供不同消費服務外，積極建立產品的區隔性，吸引消費者前來並成為主顧客，以強化本身競爭力。

## (4)與品牌廠商間之穩定合作關係

由於各品牌原廠為了簡化相關的控管作業，往往是以大區域進行品牌的授權。台灣地區主要歸屬於亞洲地區，而亞洲地區又以日系企業取得的品牌為主，故本公司所取得的品牌代理權，亦大多比照上述模式，向日系企業取得。由於日系企業著重公司往來間之誠信及長久以來的合作關係，故本公司在與日系企業長期合作中，已經奠定了雙方互信基礎，使得本公司更有機會取得品牌的優先續約權。

## (5)與百貨公司間之長期互利的經營關係

挾本公司之經營實績及產品定位精確兩項優勢，本公司與百貨公司業者間的合作也相當密切。由於本公司之產品係採高品質、高單價且品牌知名度高，相當符合百貨公司的市場定位，因此本公司與百貨公司業者間建立了長期互利的經營關係。此一經營關係將有助本公司得以在第一時間，將產品呈現給所需之客層並提昇相關業績。

## 4.本公司發展遠景之有利、不利因素與因應對策：

### (1)有利因素

#### A.代理品牌的能力

本公司從代理 MUNSINGWEAR 商品開始已有 30 幾年，業績良好，有利本公司爭取國際知名品牌服飾的代理權，尤其日系品牌最重視合作夥伴之互信關係，本公司多年和日本前幾大商社合作密切，在日本同業間亦頗受好評，許多知名品牌也透過各種管道表示願與本公司合作的意願。

## B 資訊系統的掌握與提供及時銷售資訊

完整的 POS 系統架構，為公司及時掌握各專櫃點銷售狀況。

## C. 所營產品符合台灣的市場特性

由於台灣深受中國文化及日本文化的影響，除了年老一代外，日系的流行風也影響了台灣的流行走向。除此之外，日系百貨公司(如新光三越、太平洋 SOGO、大葉高島屋等)也因其管理方式、經營文化頗受台灣人所認同，皆有亮眼的表現。

而在本公司所代理日本風行的品牌產品，除了消費者的接受度高，日系百貨公司業者對於此類產品亦不陌生，得以與本公司間取得良好的配合默契。

## D. 大陸市場開放，經營商機無限

2004 年底中國開放外商以獨資型態經營零售業後，2007 年港台百貨業者陸續投資中國百貨業。未來因台灣市場需求將逐漸飽和，中國大陸擁有龐大且待開發的消費族群可期，本公司於 2006 年正式跨足大陸市場，積極和當地的太平洋百貨、新光三越、伊勢丹百貨等合作，未來將採「精品牌、精據點」策略，除了留下上海商場作為直營形象店面外，其餘地區則與當地代理商合作「分區代理」，由於大陸市場太大，各地消費習慣不同，可避免不諳當地市場的風險，同時也可運用代理商的力量，拓展營業額並分散庫存及降低營運成本，以期擴展市場佔有率，以創造更大的利潤。

## (2) 不利因素及因應對策

### A. 大部份商品從國外進口，匯率風險較高

由於本公司目前係以台灣為主要市場，而產品主要係以進口而來，故在現金流量方面產生收入台幣而支付外幣的現象。在此情形下，匯率的波動將影響本公司之產品定價及相關獲利。

因應對策：

匯率變動雖為本公司不可避免的風險，但由於本公司於每季前為新款服飾定價之時，已將匯率變動估入定價之中，惟由於償還外幣信用狀的時點，晚於會計上進貨入帳的時點，故因此產生較大的匯兌損益。惟總體而言，匯兌變動雖為本公司無法避免的經營風險，但由於此一部份之匯率風險可適當反應於產品售價中，故不致對本公司之營運產生重大影響。

#### B.服飾市場變化快速，產品跌價較快

由於服飾產品具有流行性，故一旦流行性不再，產品售價也將因同業間的出清而快速下滑。

因應對策：

為因應服飾市場變化快速，產品跌價較快的現象，本公司引進品牌時，即已注意品牌與流行的關聯程度。而本公司現有的產品中，主要以運動休閒服裝、女性飾品、女套裝及男西裝為主，上開產品與市場流行性的變化相關性較低，不易因此快速跌價而有別於流行服飾。屬於女性流行服飾部分，則注重商品消化率之分析，以加強採購之精確性，以降低此一風險的影響性。

#### C.產品規格需備齊，存貨較多，易造成資金成本的積壓

由於消費者的偏好、身高及體型等不同，本公司產品必須備齊規格，才能滿足客戶的需求。惟由於此一特殊的行業特性，也使得業者的存貨金額較高，易造成資金成本的積壓。

因應對策：

雖然上述現象為本行業不可避免的風險，經由建立存貨週轉率、商品消化率等存貨控管指標，並透過完整的進銷存貨控制，使公司掌握存貨記錄，且本公司長期經營以來，已培養了固定存貨出清的方式，配合合理的折扣策略，以控制存貨水準。

#### D.M型社會的現象越來越明顯，影響消費行為

由於M型社會下，代表富裕與安定的中產階級，目前正快速消失中，其中大部分流向中下階級，造成平價時尚消費大行其道，UNIQLO及ZARA等國際平價流行品牌大舉進駐台灣，使各商圈的競爭更趨激烈。

因應對策：

本公司藉由明確的市場定位，精確掌握流行趨勢，創造產品差異化，以建立主顧客群，採取分眾經營策略，各品牌抓住各類型顧客，同時引進平價及時尚的優質品牌，以擴大不同客層，並聯合供應商提供更具競爭力的價格來吸引消費，以降低此一風險之影響。

## (二)主要產品之重要用途及產製過程

### 1.主要產品之用途

品牌服飾產品為本公司之主要產品，其主要功能除提供一般服飾之穿著機能外，另針對不同之特殊客層而發展不同規格之商品。舉例而言，針對喜好戶外運動之客戶，本公司引進舒適與時尚並重之高爾夫球裝、對女性則推出流行與質感並重的女性飾品及服裝，而這些不同產品間之共同特色為此類產品除服裝材質用料高級外，其產製過程亦經過嚴密之控管，以維持其名牌之品質及形象。而對其顧客而言，此類服飾除具備機能性外，尚能代表所處之社會地位，故其定位不同於一般之服飾商品。

### 2.產製過程

(1)國外直接進口商品，此部份產品為品牌持有公司全程負責產品的設計及主副料的挑選，並經製造工廠加工製成商品後，直接輸入台灣。

(2)授權品牌之商品，此為國內商品部人員依據市場銷售情報，流行資訊的預測，經由業務部、研發人員開會研討制定設計，製造方針，並選定適當主、副料，先由打樣室製成樣品，再經修正，開會研討後，交付生產工廠，執行製造製程。量產前，先確認產前樣，再由製程中品檢，產製完成後進行成品的最終檢查，完成產品的製造。

## (三)主要原料之供應狀況

品 牌 名 稱	主要供應廠商	供應狀況
服 飾 產 品	H.K. DESCENTE、DESCENTE、FIVE FOXES、 MAMMINA、LOUNIE、PASSAGGIO	良 好
原 料 布	絃瑋、大芳、尚芳、KIYOKAWA、千旺	良 好

商品主要係向原廠購入，而自產之產品所使用之原料來源主要均為國外進口，供應商源自日本、歐洲、澳洲等量小、流行性高、具開發特性是選擇因素，有時可以和品牌總公司取得同原料，但由自己發包生產，在產品的成本上可以經濟許多。部份則由國內原料供應商供給，為使產品具有競爭力，在產品的成本上則需作週全的考量，品質穩定、交期準確、價格合理，是採購這部份的評量要素，供應針綿布料的廠商在業界的評價有具一定的水準，能夠常年注意國際間棉紗樣產值的多寡，來調節原料的進出，以穩定供貨的價格，同時品質，交期穩定。而人織布料的開發、銷售，台灣極富盛名，因此這部份的供應也很穩定。

(四)最近二年度任一一年度中曾占進(銷)貨總額百分之十以上之客戶名稱及其進(銷)貨金額與比例，並說明其增減變動原因  
最近二年度主要供應商資料

單位：仟元

項目	101 年			102 年			103 年度截至前一季止					
	名稱	金額	占全年度進貨淨額比率(%)	與發行人之關係	名稱(註)	金額	占全年度進貨淨額比率(%)	與發行人之關係	名稱	金額	占當年度截至前一季進貨淨額比率(%)	與發行人之關係
1	DESCENTE LTD.	184,421	20.87	關係人	HONG KONG DESCENTE TRADING LTD.	189,999	29.09	關係人	HONG KONG DESCENTE TRADING LTD.	72,816	35.61	關係人
2	HONG KONG DESCENTE TRADING LTD.	170,478	19.29	關係人	DESCENTE LTD.	113,335	17.35	關係人	DESCENTE LTD.	44,023	21.53	關係人
3	C 公司	100,344	11.36	無	其他	349,741	53.56		其他	87,632	42.86	
4	D 公司	89,594	10.14	無								
	其他	338,736	38.34									
	進貨淨額	883,573	100.00		進貨淨額	653,075	100.00		進貨淨額	204,471	100.00	

註：DESCENTE LTD.與 HONG KONG DESCENTE TRADING LTD.於 101 年 6 月 8 日起成為關係人。

最近二年度主要銷貨客戶資料

單位：仟元

項目	101 年				102 年				103 年度截至前一季止			
	名稱	金額	占全年度銷貨淨額比率(%)	與發行人之關係	名稱	金額	占全年度銷貨淨額比率(%)	與發行人之關係	名稱	金額	占當年度截至前季止淨額比率(%)	與發行人之關係
1	新光三越百貨	344,704	22.94	無	新光三越百貨	318,962	23.88	無	太平洋崇光百貨	69,441	21.28	無
2	太平洋崇光百貨	312,341	20.79	無	太平洋崇光百貨	270,247	20.23	無	新光三越百貨	68,358	20.94	無
3	遠東百貨	251,481	16.74	無	遠東百貨	227,979	17.07	無	遠東百貨	55,984	17.15	無
	其他	594,138	39.53		其他	518,374	38.82		其他	132,611	40.63	
	銷貨淨額	1,502,664	100.00		銷貨淨額	1,335,562	100.00		銷貨淨額	326,394	100.00	



## 1.主要進貨廠商變動說明

由於本公司為代理集團品牌之經營策略，故進貨集中於 HONG KONG DESCENTE TRADING LTD.(以下簡稱 A 公司)、DESCENTE LTD.(以下簡稱 B 公司)。102 年因整體經濟情勢趨向保守，公司亦以強化精準採購之政策來調整部分品牌之採購額度，其中除了向 A 公司代理 le coq sportif GOLF COLLECTION 品牌預計擴大市場規模而增加採購額，使得其進貨金額較去年同期增加外，另外因 A、B 公司互為關係企業，亦使得部份原本為向 B 公司進貨移轉為 A 公司，造成 B 公司之進貨減少。另因本公司之行業特性，向 A 公司及 B 公司所採購之商品其流行敏感度較低，故進貨期間大多集中於每季季初，通常春夏季的進貨會集中於 2 月至 4 月，秋冬季之進貨會集中於 8 月至 10 月，故使 103 年第一季進貨占比幅度較高。

## 2.主要銷貨客戶變動說明

本公司主要銷售對象以百貨公司為主。而銷售金額與占比之變動主要與各百貨公司設立櫃點多寡及經營業績有關。新光三越百貨、太平洋崇光百貨及遠東百貨銷售金額均較 101 年度減少，主因經濟復甦進程不如預期且實質負薪資惡化嚴重衝擊國人消費意願，而使得百貨服飾業影響最大外，另因新光三越百貨、太平洋崇光百貨及遠東百貨各減少 4 個、6 個及 6 個櫃位，均使得銷售金額下滑。

103 年截至第一季止，延續 102 年整體經濟情勢低迷而造成消費緊縮，導致百貨公司之銷售金額均較同期衰退。

### (五)最近二年度年生產量值

單位：仟件/仟元

生 產 量 值 主要商品(或部門別)	年度	101 年度			102 年度		
		產能	產量	產值	產能	產量	產值
服 飾 及 代 工		120	134	135,521	120	130	118,670

註 1：產能係指公司經衡量必要停工、假日等因素後，利用現有生產設備，在正常運作下所能生產之數量。

註 2：各產品之生產具有可替代性者，得合併計算產能，並附註說明。

## (六)最近二年度銷售量值

單位:仟件/仟元

銷 售 量 值 主要商品(或部門別)	101 年度		102 年度		101 年度		102 年度	
	內 銷		外 銷		內 銷		外 銷	
	量	值	量	值	量	值	量	值
服 飾 及 代 工	788	1,502,664	0	0	699	1,335,549	0	13

三、最近二年度及截至年報刊印日止從業員工人數、平均服務年資、平均年齡及學歷分布比率

## 最近二年度及截至年報刊印日止從業員工資料

單位:人

年 度		101 年度	102 年度	當年度截至 103 年 5 月 14 日
員 工 人 數	管 理 部	161	155	153
	營 業 部	576	511	493
	高 雄 廠	40	42	40
	合 計	777	708	686
平 均 年 歲		33.74	36.99	36.99
平 均 服 務 年 資		3.63	6.04	6.09
學 歷 分 布 比 率	博 士	0.00%	0.00%	0.00%
	碩 士	0.13%	0.14%	0.00%
	大 專	36.68%	40.11%	41.25%
	高 中	62.80%	59.47%	58.46%
	高 中 以 下	0.39%	0.28%	0.29%

## 四、環保支出資訊

依本公司之行業特性，不受歐盟有害物質限用指令（RoHS）影響。

## 五、勞資關係

(一)公司各項員工福利措施、進修、訓練、退休制度與其實施情形，以及勞資間之協議與各項員工權益維護措施情形

1.本公司藉著全體員工共存共榮的理念及良好的人性化管理制度與福利制度，彼此間溝通管道順暢，最近三年度並無發生任何重大勞資糾紛事件，勞資關係良好。

2.教育訓練：

本公司每年定期針對所有員工規劃並舉辦教育訓練課程，除內部訓練課程外，亦安排員工參加外部訓練課程或相關機關所舉辦的講座或研討會。另外依政府法規規定，每年定期舉辦消防安全維護課程。本公司除專業課程外，亦開放員工可進修外語課程，由公司補助三成學費，及語文檢定考試通過者發予獎金以資獎勵。

102 年度教育訓練實施情形彙總如下：

項目	總堂數	總人數	總時數	總費用(元)
語文課程訓練	344	6	688	78,805
新進人員訓練	25	126	42	0
專業職能訓練	21	131	19	0
通識課程訓練	4	152	4	0
外部課程訓練	105	36	238.5	41,800
總計	499	451	991.5	120,605

3.本公司職工福利委員會與退休金監督委員會，均定期召開會議正常運作，討論並提供員工應有之福利。

(二)最近年度及截至年報刊印日止，因勞資糾紛所遭受之損失，並揭露目前及未來可能發生之估計金額與因應措施：無。

## 六、重要契約

本公司因與上游品牌供應商間訂有保密合約，故不得揭露相關資訊。除此之外，由於本公司目前並無其他重大工程，故無相關合約。茲就長期借款合同列示如下：

契約性質	當事人	契約起訖日期	主要內容	限制條款
長期借款合同	合作金庫東新莊分行	101.02.16-106.02.16	長期借款	無

## 陸、財務概況

### 一、最近五年度簡明資產負債表及綜合損益表

#### (一)簡明資產負債表及綜合損益表資料-國際財務報導準則(合併財務報告)

#### 簡明資產負債表

單位：新台幣仟元

項 目 \ 年 度	最近五年度財務資料(註1)					當年度截至 103年03月31日 財務資料(註2)
	98年	99年	100年	101年	102年	
流動資產				1,041,312	961,409	986,123
不動產、廠房 及設備				223,562	218,605	214,400
無形資產				無	無	無
其他資產				25,004	30,321	29,784
資產總額				1,289,878	1,210,335	1,230,307
流動負債	分配前			326,114	225,584	231,497
	分配後			347,965	尚未分配	尚未分配
非流動負債		無		89,111	86,129	83,881
負債總額	分配前	無		415,225	311,713	315,378
	分配後	無		437,076	尚未分配	尚未分配
歸屬於母公司業 主之權益		無		874,653	898,622	914,929
股本		無		546,269	546,269	546,269
資本公積		無		127,250	127,250	127,250
保留盈餘	分配前			191,900	210,929	227,602
	分配後			170,049	尚未分配	尚未分配
其他權益				9,234	14,174	13,808
庫藏股票				無	無	無
非控制權益				無	無	無
權益總額	分配前			874,653	898,622	914,929
	分配後			852,802	尚未分配	尚未分配

註1：101年~102年度財務資料均經會計師查核簽證。

註2：103年第一季財務資料經會計師核閱。

註3：上稱分配後數字係依據次年度股東會決議之情形填列，102年之盈餘分配案尚未經股東會決議分配。

簡明綜合損益表

單位：新台幣仟元；惟每股盈餘為元

年 項 度 目	最近五年度財務資料(註1)					當年度截至 103年03月31日 財務資料(註2)
	98年	99年	100年	101年	102年	
營業收入				1,502,664	1,335,562	326,394
營業毛利				629,275	591,089	145,177
營業損益				17,534	31,717	8,376
營業外收入及支出				20,043	25,453	11,712
稅前淨利				37,577	57,170	20,088
繼續營業單位 本期淨利				37,577	57,170	20,088
停業單位損失		無		0	0	0
本期淨利(損)		相		28,751	46,928	16,673
本期其他綜合損益 (稅後淨額)		關		(6,623)	(1,108)	(366)
本期綜合損益總額		資		22,128	45,820	16,307
淨利歸屬於 母公司業主		訊		28,751	46,928	16,673
淨利歸屬於 非控制權益				0	0	0
綜合損益總額歸屬 於母公司業主				22,128	45,820	16,307
綜合損益總額歸屬 於非控制權益				0	0	0
每股盈餘(註3)				0.53	0.86	0.31

註1：101年~102年度財務資料均經會計師查核簽證。

註2：103年第一季財務資料經會計師核閱。

註3：每股盈餘計算係依加權平均已發行股數計算。

## (二)簡明資產負債表及綜合損益表資料-國際財務報導準則(個體財務報告)

## 簡明資產負債表

單位：新台幣仟元

項 目	年 度	最近五年度財務資料(註1)					當年度截至 103年03月31日 財務資料
		98年	99年	100年	101年	102年	
流動資產					896,441	832,622	無 相 關 資 訊
不動產、廠房 及設備					221,032	215,945	
無形資產					無	無	
其他資產					143,356	137,168	
資產總額					1,260,829	1,185,735	
流動	分配前				302,643	206,101	
負債	分配後				324,494	尚未分配	
非流動負債			無		83,533	81,012	
負債	分配前		相		386,176	287,113	
總額	分配後		關		408,027	尚未分配	
歸屬於母公司業 主之權益			資		874,653	898,622	
股本			訊		546,269	546,269	
資本公積					127,250	127,250	
保留	分配前				191,900	210,929	
盈餘	分配後				170,049	尚未分配	
其他權益					9,234	14,174	
庫藏股票					無	無	
非控制權益					無	無	
權益	分配前				874,653	898,622	
總額	分配後				852,802	尚未分配	

註1：101年~102年度財務資料均經會計師查核簽證。

註2：上稱分配後數字係依據次年度股東會決議之情形填列，102年之盈餘分配案尚未經股東會決議分配。

簡明綜合損益表

單位：新台幣仟元；惟每股盈餘為元

年 度 目	最近五年度財務資料(註1)					當年度截至 103年03月31日 財務資料
	98年	99年	100年	101年	102年	
營業收入				1,396,838	1,267,742	無 相 關 資 訊
營業毛利				593,880	572,229	
營業損益				39,408	50,118	
營業外收入及支出				(3,672)	7,088	
稅前淨利				35,736	57,206	
繼續營業單位 本期淨利				35,736	57,206	
停業單位損失		無		0	0	
本期淨利(損)		無		28,751	46,928	
本期其他綜合損益 (稅後淨額)		無		(6,623)	(1,108)	
本期綜合損益總額		無		22,128	45,820	
淨利歸屬於 母公司業主		無		28,751	46,928	
淨利歸屬於 非控制權益		無		0	0	
綜合損益總額歸屬 於母公司業主		無		22,128	45,820	
綜合損益總額歸屬 於非控制權益		無		0	0	
每股盈餘(註2)		無		0.53	0.86	

註1：101年~102年度財務資料均經會計師查核簽證。

註2：每股盈餘計算係依加權平均已發行股數計算。

## (三)簡明資產負債表及損益表資料-我國財務會計準則(合併報告)

## 簡明資產負債表

單位：新台幣仟元

年 項 目	最近五年度財務資料(註1)				
	98年	99年	100年	101年	102年
流動資產	869,576	911,515	1,066,096	1,051,095	無 相 關 資 訊
基金及投資	2,249	2,360	2,723	2,826	
固定資產	216,011	212,634	207,221	200,578	
無形資產	無	無	無	無	
其他資產	22,636	27,485	51,067	25,646	
資產總額	1,110,472	1,153,994	1,327,107	1,280,145	
流動負債	388,967	376,006	343,918	318,687	
分配前	388,967	376,006	343,918	318,687	
分配後	422,739	468,880	425,858	340,538	
長期負債	29,928	16,336	6,073	32,059	
其他負債	8,998	13,313	24,046	33,237	
負債分配前	427,893	405,655	374,037	383,983	
負債總額	461,665	498,529	455,977	405,834	
分配後	461,665	498,529	455,977	405,834	
股本	422,154	464,369	546,269	546,269	
資本公積	4,400	4,400	127,250	127,250	
保留盈餘	244,082	275,725	279,412	225,777	
分配前	244,082	275,725	279,412	225,777	
分配後	210,310	182,851	197,472	203,926	
金融商品未實現損益	無	無	無	無	
累積換算調整數	11,943	7,178	13,760	9,235	
未認列為退休金成本之淨損失	無	(3,333)	(13,621)	(12,369)	
股東權益	682,579	748,339	953,070	896,162	
分配前	682,579	748,339	953,070	896,162	
分配後	648,807	655,465	871,130	874,311	
股東權益總額	648,807	655,465	871,130	874,311	

註1：上列各年度財務資料均經會計師查核簽證。



簡明損益表

單位：新台幣仟元；惟每股盈餘為元

年 項 度 目	最近五年度財務資料(註1)				
	98年	99年	100年	101年	102年
營業收入	1,358,315	1,429,740	1,547,097	1,502,233	無 相 關 資 訊
營業毛利	540,753	645,754	707,831	628,947	
已實現營業毛利	540,753	645,754	707,831	628,947	
營業利益	44,666	118,607	118,655	16,910	
營業外收入及利益	19,457	17,734	12,767	22,494	
營業外費用及損失	6,964	4,183	17,765	2,454	
繼續營業部門 稅前損益	57,159	132,158	113,657	36,950	
繼續營業部門 損益	40,283	107,630	96,561	28,305	
停業部門損益	無	無	無	無	
非常損益	無	無	無	無	
會計原則變動 之累積影響數	無	無	無	無	
本期損益	40,283	107,630	96,561	28,305	
每股盈餘(註2)	0.87	2.32	2.02	0.52	

註1：上列各年度財務資料均經會計師查核簽證。

註2：每股盈餘計算係依加權平均已發行股數計算。

## (四)簡明資產負債表及損益表資料-我國財務會計準則(單家財務報告)

## 簡明資產負債表

單位：新台幣仟元

年 項 度 目	最近五年度財務資料(註1)				
	98年	99年	100年	101年	102年
流動資產	773,026	819,881	976,088	904,777	無 相 關 資 訊
基金及投資	90,392	86,020	82,779	123,030	
固定資產	214,865	211,825	205,816	199,430	
無形資產	無	無	無	無	
其他資產	20,295	25,194	43,519	24,263	
資產總額	1,098,578	1,142,920	1,308,202	1,251,500	
流動負債					
分配前	379,715	368,013	329,866	295,215	
分配後	413,487	460,887	411,806	317,066	
長期負債	29,928	16,336	6,073	32,059	
其他負債	6,356	10,232	19,193	28,064	
負債總額					
分配前	415,999	394,581	355,132	355,338	
分配後	449,771	487,455	437,072	377,189	
股本	422,154	464,369	546,269	546,269	
資本公積	4,400	4,400	127,250	127,250	
保留盈餘					
分配前	244,082	275,725	279,412	225,777	
分配後	210,310	182,851	197,472	203,926	
金融商品未實現損益	無	無	無	無	
累積換算調整數	11,943	7,178	13,760	9,235	
未認列為退休金成本之淨損失	無	(3,333)	(13,621)	(12,369)	
股東權益總額					
分配前	682,579	748,339	953,070	896,162	
分配後	648,807	655,465	871,130	874,311	

註1：上列各年度財務資料均經會計師查核簽證。

簡明損益表

單位：新台幣仟元；惟每股盈餘為元

年 項 度 目	最近五年度財務資料(註1)				
	98年	99年	100年	101年	102年
營業收入	1,260,708	1,331,095	1,458,833	1,396,407	無 相 關 資 訊
營業毛利	500,791	598,532	677,000	592,614	
聯屬公司間未實現利益	(2,315)	(2,315)	(2,107)	(1,169)	
聯屬公司間已實現利益	1,867	2,315	2,315	2,107	
已實現營業毛利	500,343	598,532	667,208	593,552	
營業利益	47,688	118,105	131,725	38,784	
營業外收入及利益	18,782	17,861	12,442	22,303	
營業外費用及損失	10,336	4,076	27,276	25,978	
繼續營業部門 稅前損益	56,134	131,890	116,891	35,109	
繼續營業部門 損益	40,283	107,630	96,561	28,305	
停業部門損益	無	無	無	無	
非常損益	無	無	無	無	
會計原則變動 之累積影響數	無	無	無	無	
本期損益	40,283	107,630	96,561	28,305	
每股盈餘(註2)	0.87	2.32	2.02	0.52	

註1：上列各年度財務資料均經會計師查核簽證。

註2：每股盈餘計算係依加權平均已發行股數計算。

(三)最近五年度簽證會計師姓名及查核意見

年度	簽證會計師姓名	查核意見
98 年度	陳昭鋒、許秀明	無保留意見
99 年度	江忠儀、連淑凌	無保留意見
100 年度	江忠儀、楊柳鋒	無保留意見
101 年度	江忠儀、楊柳鋒	無保留意見
102 年度	江忠儀、楊柳鋒	無保留意見

## 二、最近五年度財務分析

### (一)財務分析-國際財務報導準則(合併財務報告)

年 度 (註 1)		最近五年度財務分析					當 年 度 至 103年3月31日
		98年	99年	100年	101年	102年	
財務 結構 (%)	負債占資產比率				32.19	25.75	25.63
	長期資金占不動產、廠房及設備比率				431.09	450.47	465.86
償債 能力 %	流動比率				319.31	426.19	425.98
	速動比率				118.74	166.02	154.96
	利息保障倍數				17.92	28.90	63.19
經營 能力	應收款項週轉率(次)				4.99	4.81	6.32
	平均收現日數		無		73.14	75.88	57.75
	存貨週轉率(次)				1.30	1.11	1.11
	應付款項週轉率(次)		無		24.51	25.23	20.59
	平均銷貨日數				280.76	328.82	323.82
	不動產、廠房及設備週轉率(次)		無		6.28	6.04	6.03
	總資產週轉率(次)				1.14	1.07	1.07
獲利 能力	資產報酬率(%)				2.33	3.89	5.55
	權益報酬率(%)				3.18	5.29	7.35
	稅前純益占實收資本額比率(%)				6.88	10.47	14.71
	純益率(%)				1.91	3.51	5.11
	每股盈餘(%)				0.53	0.86	0.31
現金 流量	現金流量比率(%)				14.81	81.25	31.82
	現金流量允當比率(%)				32.07	112.78	125.65
	現金再投資比率(%)				(3.08)	14.64	6.54
槓桿 度	營運槓桿度				32.28	16.62	15.84
	財務槓桿度				1.15	1.07	1.04

說明：

- 一〇二年度流動比率較上年度增加 33.47%，及速動比率較上年度增加 39.82%，主要係一〇二年度流動資產較上年度減少 79,903 仟元，流動負債較上年度減少 100,530 仟元，存貨較上年度減少 60,740 仟元，及其他流動資產較上年度減少 6,444 仟元所致。
- 一〇二年度利息保障倍數較上年度增加 61.27%，主要係一〇二年度稅前淨利較上年度增加 19,593 仟元所致。
- 一〇二年度資產報酬率及股東權益報酬率較上年度增加 66.95%及 66.35%，主要係稅後損益較上年度增加 18,177 仟元，平均資產總額及平均股東權益較上年度各減少 62,353 仟元及 17,922 仟元所致。
- 一〇二年度稅前純益占實收資本額比率及純益率較上年度增加 52.18%及 83.77%，主要係稅前純益較上年度增加 19,593 仟元所致。
- 一〇二年度每股盈餘較上年度增加 62.26%，主要係稅後淨利較上年度增加 18,177 仟元所致。
- 一〇二年度現金流量比率較上年度增加 448.62%，主要係營業活動淨現金流量及流動負債較上年度各增加 134,970 仟元及減少 100,530 仟元所致。
- 一〇二年度現金流量允當比率較上年度增加 251.67%，主要係最近五年度營業活動淨現金流量、最近五年度資本支出、及最近五年度現金股利較上年度各增加 183,279 仟元、增加 32,854 仟元、及增加 21,851 仟元所致。
- 一〇二年度現金再投資比率較上年度減少 575.32%，主要係本年度營業活動淨現金流量及營運資金較上年度各增加 134,970 仟元及增加 20,627 仟元所致。
- 一〇二年度營運槓桿度較上年度減少 48.51%，主要係本年度營業收入較上年度減少 167,102 仟元，變動營業成本及費用較上年度減少 128,318 仟元，而營業利益增加 14,183 仟元所致。

註 1：101 年~102 年度財務資料均經會計師查核簽證，103 年第一季財務資料經會計師核閱。

## (二)財務分析-國際財務報導準則(個體財務報告)

分析項目(註2)		最近五年度財務分析					當年度 截至 103年3月31日
		98年	99年	100年	101年	102年	
財務結構(%)	負債占資產比率				30.63	24.21	無相關資訊
	長期資金占不動產、廠房及設備比率				433.51	453.65	
償債能力%	流動比率				296.20	403.99	
	速動比率				103.79	147.01	
	利息保障倍數				17.09	28.92	
經營能力	應收款項週轉率(次)				4.92	4.73	
	平均收現日數		無		74.18	77.16	
	存貨週轉率(次)				1.32	1.15	
	應付款項週轉率(次)		相		24.05	25.53	
	平均銷貨日數				276.51	317.39	
	不動產、廠房及設備週轉率(次)		關		5.94	5.80	
	總資產週轉率(次)				1.08	1.04	
獲利能力	資產報酬率(%)		資		2.38	3.98	
	權益報酬率(%)		訊		3.18	5.29	
	稅前純益占實收資本額比率(%)				6.54	10.47	
	純益率(%)				2.06	3.70	
	每股盈餘(%)				0.53	0.86	
現金流量	現金流量比率(%)				18.82	86.75	
	現金流量允當比率(%)				42.35	127.70	
	現金再投資比率(%)				(2.31)	14.37	
槓桿度	營運槓桿度				13.58	10.19	
	財務槓桿度				1.06	1.04	

說明：

- 1.一〇二年度負債占資產比率較上年度減少 20.96%，主要係一〇二年度負債總額較上年度減少 99,063 仟元，資產總額較上年度減少 75,094 仟元所致。
- 2.一〇二年度流動比率較上年度增加 36.39%，及速動比率較上年度增加 41.64%，主要係一〇二年度流動資產較上年度減少 63,819 仟元，流動負債較上年度減少 96,542 仟元，存貨較上年度減少 53,955 仟元，及其他流動資產較上年度增加 1,278 仟元所致。
- 2.一〇二年度利息保障倍數較上年度增加 69.22%，主要係一〇二年度稅前淨利較上年度增加 21,470 仟元所致。
- 3.一〇二年度資產報酬率及股東權益報酬率較上年度增加 67.23%及 66.35%，主要係稅後損益較上年度增加 18,177 仟元，平均資產總額及平均股東權益較上年度各減少 64,519 仟元及 17,922 仟元所致。
- 4.一〇二年度稅前純益占實收資本額比率及純益率較上年度增加 60.09%及 79.61%，主要係稅前純益、稅後淨利較上年度各增加 21,470 及 18,177 仟元所致。
- 5.一〇二年度每股盈餘較上年度增加 62.26%，主要係稅後淨利較上年度增加 18,177 仟元所致。
- 6.一〇二年度現金流量比率較上年度增加 360.95%，主要係營業活動淨現金流量及流動負債較上年度各增加 121,844 仟元及減少 96,542 仟元所致。
- 7.一〇二年度現金流量允當比率較上年度增加 201.53%，主要係最近五年度營業活動淨現金流量、最近五年度資本支出、及最近五年度現金股利較上年度各增加 178,801 仟元、減少 28,288 仟元、及減少 21,851 仟元所致。
- 8.一〇二年度現金再投資比率較上年度減少 722.08%，主要係本年度營業活動淨現金流量及營運資金較上年度各增加 121,844 仟元及增加 32,723 仟元所致。
- 9.一〇二年度營運槓桿度較上年度減少 25.01%，主要係本年度營業收入較上年度減少 129,096 仟元，變動營業成本及費用較上年度減少 104,333 仟元，而營業利益增加 10,710 仟元所致。

註 1：101 年~102 年度財務資料均經會計師查核簽證。

註2：財務分析項目計算公式如下：

1.財務結構

(1)負債占資產比率＝負債總額／資產總額。

(2)長期資金占不動產、廠房及設備比率＝（權益總額＋非流動負債）／不動產、廠房及設備淨額。

2.償債能力

(1)流動比率＝流動資產／流動負債。

(2)速動比率＝（流動資產－存貨－預付費用）／流動負債。

(3)利息保障倍數＝所得稅及利息費用前純益／本期利息支出。

3.經營能力

(1)應收款項(包括應收帳款與因營業而產生之應收票據)週轉率＝銷貨淨額／各期平均應收款項(包括應收帳款與因營業而產生之應收票據)餘額。

(2)平均收現日數＝365／應收款項週轉率。

(3)存貨週轉率＝銷貨成本／平均存貨額。

(4)應付款項(包括應付帳款與因營業而產生之應付票據)週轉率＝銷貨成本／各期平均應付款項(包括應付帳款與因營業而產生之應付票據)餘額。

(5)平均銷貨日數＝365／存貨週轉率。

(6)不動產、廠房及設備週轉率＝銷貨淨額／平均不動產、廠房及設備淨額。

(7)總資產週轉率＝銷貨淨額／平均資產總額。

4.獲利能力

(1)資產報酬率＝〔稅後損益＋利息費用×（1－稅率）〕／平均資產總額。

(2)權益報酬率＝稅後損益／平均權益總額。

(3)純益率＝稅後損益／銷貨淨額。

(4)每股盈餘＝（歸屬於母公司業主之損益－特別股股利）／加權平均已發行股數。

5.現金流量

(1)現金流量比率＝營業活動淨現金流量／流動負債。

(2)淨現金流量允當比率＝最近五年度營業活動淨現金流量／最近五年度(資本支出＋存貨增加額＋現金股利)。

(3)現金再投資比率＝(營業活動淨現金流量－現金股利)／(不動產、廠房及設備毛額＋長期投資＋其他非流動資產＋營運資金)。

6.槓桿度：

(1)營運槓桿度＝(營業收入淨額－變動營業成本及費用)／營業利益。

(2)財務槓桿度＝營業利益／(營業利益－利息費用)。

## (三)財務分析-我國財務會計準則(合併財務報告)

分析項目(註2)		年度(註1)	最近五年度財務分析					當年度 截至 103年3月31日
		98年	99年	100年	101年	102年		
財務結構 (%)	負債占資產比率	38.53	35.15	28.18	30.00		無 相 關 資 訊	
	長期資金占固定資產比率	334.01	365.88	474.46	479.34			
償債能力 (%)	流動比率	223.56	242.42	309.99	329.82			
	速動比率	83.33	110.21	127.64	121.51			
	利息保障倍數	9.96	40.99	39.04	17.64			
經營能力	應收款項週轉率(次)	5.45	5.15	5.14	4.99			
	平均收現日數	67	71	71	73			
	存貨週轉率(次)	1.34	1.45	1.44	1.30			
	應付款項週轉率(次)	39.70	38.24	29.66	24.50			
	平均銷貨日數	272	252	253	281			
	固定資產週轉率(次)	6.21	6.67	7.37	7.37			
	總資產週轉率(次)	1.18	1.26	1.25	1.15			
獲利能力	資產報酬率(%)	3.91	9.75	7.98	2.31			
	股東權益報酬率(%)	6.01	15.04	11.35	3.06			
	占實收資本%比率	營業利益	10.58	25.54	21.72	3.10		
		稅前純益	13.54	28.46	20.81	6.76		
	純益率(%)	2.97	7.53	6.24	1.88			
每股盈餘(元)	0.95	2.32	2.02	0.52				
現金流量	現金流量比率(%)	42.04	51.50	6.09	15.16			
	現金流量允當比率(%)	337.73	290.49	92.71	74.03			
	現金再投資比率(%)	18.29	18.28	(6.64)	(3.18)			
槓桿度	營運槓桿度	11.02	4.98	5.44	33.47			
	財務槓桿度	1.61	1.26	1.17	2.05			

註1：上列各年度財務資料均經會計師查核簽證。



## (四)財務分析-我國財務會計準則(單家財務報告)

分析項目(註2)		年度(註1)	最近五年度財務分析					當年度 截至 103年3月31日
		98年	99年	100年	101年	102年		
財務結構 (%)	負債占資產比率	37.87	34.52	27.15	28.39		無 相 關 資 訊	
	長期資金占固定資產比率	331.61	360.99	466.02	465.44			
償債能力 (%)	流動比率	203.58	227.79	295.90	306.48			
	速動比率	74.93	100.43	123.25	106.40			
	利息保障倍數	9.80	40.91	40.12	16.81			
經營能力	應收款項週轉率(次)	5.51	5.15	5.19	4.92			
	平均收現日數	66	71	70	74			
	存貨週轉率(次)	1.40	1.50	1.50	1.32			
	應付款項週轉率(次)	33.76	35.11	32.47	24.06			
	平均銷貨日數	261	243	243	277			
	固定資產週轉率(次)	5.87	6.28	7.09	7.00			
	總資產週轉率(次)	1.15	1.16	1.12	1.12			
獲利能力	資產報酬率(%)	3.95	9.85	8.08	2.36			
	股東權益報酬率(%)	6.01	15.04	11.35	3.06			
	占實收資本 %比率	營業利益	11.30	25.43	24.11	7.10		
		稅前純益	13.30	28.40	21.40	6.43		
	純益率(%)	3.20	8.09	6.62	2.03			
每股盈餘(元)	0.95	2.32	2.02	0.52				
現金流量	現金流量比率(%)	38.76	48.70	10.11	19.29			
	現金流量允當比率(%)	83.37	131.47	112.35	77.5			
	現金再投資比率(%)	16.38	16.72	(5.53)	(2.4)			
槓桿度	營運槓桿度	9.61	4.65	4.63	13.79			
	財務槓桿度	1.15	1.03	1.02	1.06			

註1：上列各年度財務資料均經會計師查核簽證。

註2：財務分析項目計算公式如下：

## 1.財務結構

(1)負債占資產比率=負債總額/資產總額。

(2)長期資金占固定資產比率=(股東權益淨額+長期負債)/固定資產淨額。

## 2.償債能力

(1)流動比率=流動資產/流動負債。

(2)速動比率=(流動資產-存貨-預付費用)/流動負債。

(3)利息保障倍數=所得稅及利息費用前純益/本期利息支出。

## 3.經營能力

(1)應收款項(包括應收帳款與因營業而產生之應收票據)週轉率=銷貨淨額/各期平均應收款項(包括應收帳款與因營業而產生之應收票據)餘額。

(2)平均收現日數=365/應收款項週轉率。

(3)存貨週轉率=銷貨成本/平均存貨額。

(4)應付款項(包括應付帳款與因營業而產生之應付票據)週轉率=銷貨成本/各期平均應付款項(包括應付帳款與因營業而產生之應付票據)餘額。

(5)平均銷貨日數=365/存貨週轉率。

(6)固定資產週轉率=銷貨淨額/平均固定資產淨額。

(7)總資產週轉率=銷貨淨額/平均資產總額。

#### 4.獲利能力

(1)資產報酬率=[稅後損益+利息費用×(1-稅率)]/平均資產總額。

(2)股東權益報酬率=稅後損益/平均股東權益淨額。

(3)純益率=稅後損益/銷貨淨額。

(4)每股盈餘=(稅後淨利-特別股股利)/加權平均已發行股數。

#### 5.現金流量

(1)現金流量比率=營業活動淨現金流量/流動負債。

(2)淨現金流量允當比率=最近五年度營業活動淨現金流量/最近五年度(資本支出+存貨增加額+現金股利)。

(3)現金再投資比率=(營業活動淨現金流量-現金股利)/(固定資產毛額+長期投資+其他資產+營運資金)。

#### 6.槓桿度

(1)營運槓桿度=(營業收入淨額-變動營業成本及費用)/營業利益。

(2)財務槓桿度=營業利益/(營業利益-利息費用)。

三、最近年度財務報告之監察人或審計委員會審查報告

詳後附件。

四、最近年度財務報告

詳後附件。

五、最近年度經會計師查核簽證之公司個體財務報告

詳後附件。

六、公司及其關係企業最近年度及截至年報刊印日止，如有發生財務週轉困難情事，應列明其對本公司財務狀況之影響

無。

## 柒、財務狀況及財務績效之檢討分析與風險事項

### 一、財務狀況

#### 財務狀況比較分析

單位：新台幣仟元

項目	年度	一〇二年度	一〇一年度	差異	
				金額	%
流動資產		961,409	1,041,312	(79,903)	(7.67)
不動產、廠房及設備		218,605	223,562	(4,957)	(2.22)
無形資產		無	無	0	0
其他資產		30,321	25,004	5,317	21.26
資產總額		1,210,335	1,289,878	(79,543)	(6.17)
流動負債		225,584	326,114	(100,530)	(30.83)
長期負債		22,085	32,059	(9,974)	(31.11)
其他負債		64,044	57,052	6,992	12.26
負債總額		311,713	415,225	(103,512)	(24.93)
股本		546,269	546,269	0	0
資本公積		127,250	127,250	0	0
保留盈餘		210,929	191,900	19,029	9.92
累積換算調整數		14,174	9,234	4,940	53.50
未認列為退休金成本之淨損失		0	0	0	0
股東權益總額		898,622	874,653	23,969	2.74

說明：

1. 一〇二年度流動負債較上年度減少 100,530 仟元，主要係短期借款減少 69,593 仟元及應付短期票券及應付票據及帳款各減少 30,000 仟元、13,653 仟元，其他應付帳款、當期所得稅負債及其他流動負債各增加 5,723 仟元、4,270 仟元及 2,723 仟元所致。
2. 一〇二年度長期負債較上年度減少 9,974 仟元，主要係因長期借款減少 9,974 仟元所致。
3. 一〇二年度累積換算調整數較上年度增加 4,940 仟元，主要係因透過第三地區設立公司轉投資大陸，因投資損失及匯率上升而增加累積換算調整數 4,940 仟元所致。

## 二、財務績效

### (一)最近二年度營業收入、營業純益及稅前純益重大變動之主要原因

單位：新台幣仟元

項 目	年 度	一〇二年度	一〇一年度	差 異		註
				金 額	%	
營業收入總額		1,354,502	1,532,662	(178,160)	(11.62)	
減：銷貨退回		17,443	28,096	(10,653)	(37.92)	1
銷貨折讓		1,497	1,902	(405)	(21.29)	2
營業收入淨額		1,335,562	1,502,664	(167,102)	(11.12)	
營業成本		744,473	873,389	(128,916)	(14.76)	
營業毛利		591,089	629,275	(38,186)	(6.07)	
營業費用		559,372	611,741	(52,369)	(8.56)	
營業利益		31,717	17,534	14,183	80.89	3
營業外收入及支出		25,453	20,043	5,410	26.99	4
本期稅前淨利		57,170	37,577	19,593	52.14	5
所得稅費用		10,242	8,826	1,416	16.04	
本期稅後淨利		46,928	28,751	18,177	63.22	5
增減變動分析：						
1.一〇二年度銷貨退回減少 10,653 仟元，主要係因切貨銷售減少，故銷貨退回減少 10,653 仟元所致。						
2.一〇二年度銷貨折讓減少 405 仟元，主要係因經銷商銷售減少，故銷貨折讓減少 405 仟元所致。						
3.一〇二年度營業利益較上年度增加 14,183 仟元，主要係因銷貨收入、營業成本及營業費用較上年度各減少 167,102 仟元、減少 128,916 仟元及 52,369 仟元所致。						
4.一〇二年度營業外收入及支出較上年度增加 5,410 仟元，主要係因其他收入較上年度增加 8,382 元、其他利益及損失減少 3,144 仟元所致。						
5.一〇二年度稅前淨利、及稅後淨利較上年度增加 19,593 仟元及 18,177 仟元，主要係因營業利益增加 14,183 仟元所致。						

## (二)預期銷售數量與其依據

本公司 103 年度預期銷售數量係依據公司經營策略各單位營運目標與預算並參酌整體產業前景發展趨勢及歷年之經營時機等合理假設編制而成。

預計銷售數量如下

產品名稱	103 年度預計銷售件數 (仟件)
服裝產品	417
配件	289

## (三)未來財務業務可能影響及因應計畫：

本公司隨營業規模持續成長外，亦致力於調整財務結構，其中長期資金占固定資產比率及流動比率分別由 101 年度 431.09%及 319.31%調整為 102 年度 450.47%及 426.19%，故財務結構尚稱健全，足以因應未來業務成長所需。

## 三、現金流量

### (一)最近年度現金流量變動之分析說明：

項 目	年 度		增 ( 減 ) 比 例
	一 ○ 二 年 度	一 ○ 一 年 度	
現金流量比率	81.25	14.81	448.62%
現金流量允當比率	112.78	32.07	251.67%
現金再投資比率	14.64	-3.08	575.32%

增減比例變動分析說明：

- 一○二年度現金流量比率上升，主要係本年度來自營業活動之淨現金流量增加 134,970 仟元及流動負債較減少 100,530 仟元所致。
- 一○二年度現金流量允當比率上升，主要係最近五年度營業活動淨現金流量增加 183,279 仟元及最近五年度資本支出增加 32,854 及最近五年度現金股利增加 21,851 仟元所致。
- 一○二年度現金再投資比率上升，主要係本年度來算營業活動之淨現金流量增加 134,970 仟元及流動資產減少 79,903 仟元所致。

### (二)流動性不足之改善計畫及未來一年現金流動性分析：

單位：新台幣仟元

期初 現金餘額	全年來自營業 活動淨 現金流量	全年現金 流出量	現金剩餘 (不足) 數額 + 無	現金不足額之補救措施	
				投資計畫	融資計畫
123,109	120,974	98,698	145,385	—	—

#### 四、最近年度重大資本支出對財務業務之影響

本公司最近年度並無重大資本支出。

#### 五、最近年度轉投資政策、其獲利或虧損之主要原因、改善計畫及未來一年投資計畫

##### (一)最近年度轉投資政策、其獲利或虧損之主要原因

本公司最近年度之轉投資政策為拓展大陸市場，分別於 95 年及 101 年透過境外子公司轉投資滿心（上海）貿易有限公司美金 2,100 仟元及美金 1,900 仟元，主要經營代理服飾於大陸地區經銷及零售業務。

本年度採權益法認列之投資損失為 18,070 仟元，係因市場競爭導致 ANNA SUI 代理業績減少，且 102 年為 FELIX BUHLER 結束代理的清貨期，雖然自營櫃點減少降低營業費用，但毛利減少的幅度大於營業費用減少的幅度，故 102 年度轉投資虧損為 18,070 仟元。

##### (二)改善計畫

- 1.積極開拓新的代理商，增加市場占有率並降低庫存風險，並達到規模經濟。
- 2.透過市場調查，於上海週邊城市尋找適合商場拓點，以增加業績。
- 3.於指標性商場設立直營形象店，提昇品牌形象並強化品牌知名度。
- 4.加強員工及代理商對品牌資訊、商品素材之教育，確立以客為尊的理念。

##### (三)未來一年投資計畫

本公司未來一年以擴展營運規模並深耕中國市場為主，無其它投資計畫。

#### 六、最近年度及截至年報刊印日止之風險事項分析評估

##### (一)利率、匯率變動、通貨膨脹情形對公司損益之影響及未來因應措施

###### 1.利率變動

自 102 年度起截至年報刊印日止，由於大型行庫借款利率逐漸緩步上升中，惟由於本公司一向與銀行往來情形良好，亦會與銀行商議借款利率，積極爭取較優惠之利率，因此 102 年度銀行借款利率約在 0.88%-1.96%之間，並未高於市場利率。未來公司仍將與銀行保持良好互動關係，以獲取相關利率訊息並隨時注意利率的變動。

###### 2.匯率變動

由於本公司以內銷為主，因此匯率變動對於以外幣計價之進口商品成本有一定之影響，截至年報刊印日止，對於匯率波動所影響的部份，會將部份反應於商品訂價中。

另本公司財務單位密切留意國際金融狀況來充份掌握最新之匯率變動及走勢相關資訊，以便適量承接外幣貨幣做為避險方式，且不操作任何衍生性金融商品，因此可將匯率變動的風險控制在一定範圍內，不致對公司營運造成重大影響。

### 3.通貨膨脹

公司所經營品牌服飾方面，銷售對象以中高收入者為主，皮件飾品方面亦走精緻路線，品牌知名度高，及市場信賴度夠，價格不是最主要因素，商品的設計、品質及品牌形象才是主要的銷售優勢，因此通貨膨脹對公司的銷售影響不大。

#### (二)從事高風險、高槓桿投資、資金貸與他人、背書保證及衍生性商品交易之政策、獲利或虧損之主要原因及未來因應措施

本公司所從事之背書保證係為協助轉投資公司取得銀行融資額度，所有程序均依據本公司所訂定之「背書保證作業程序」辦理，且本公司之背書保證已於 102 年 5 月 23 日到期。另本公司 102 年度並無從事高風險、高槓桿投資、資金貸與他人及衍生性商品交易之情形。

#### (三)未來研發計畫及預計投入之研發費用

本公司之研發計畫主要著重在流行時尚的調查，由各品牌幹部負擔此部分工作，故並無專案式的研發費用支出。

#### (四)國內外重要政策及法律變動對公司財務業務之影響及因應措施

最近年度國內外重要政策及法律之變動未對本公司之財務業務發生重大影響。

#### (五)科技改變及產業變化對公司財務業務之影響及因應措施

- 1.全球資訊化快速成長，對業務的管理有很大的益助，在進、銷、存能使迴轉率提高，業績提昇，分析更迅速、採購更精準、顧客的連繫互動更有效率。
- 2.公司所經營的各品牌以設計產品生產品質及較好的材質與主要競爭力，科技的提昇可提昇設計的效率，亦可提高產品生產品質，材料方面，公司產品，所使用的材料都是使用較好的材質(天然材質或最新科技的改良材質)，以公司的經營行業特性，改變就可以增加商機，因此科技改變對公司而言，只有良性的影響，幾乎沒有負面的影響。

#### (六)企業形象改變對企業危機管理之影響及因應措施

本公司最近年度及截至年報刊印日止，並無企業形象改變的情形。

#### (七)進行併購之預期效益及可能風險及因應措施

最近年度及截至年報刊印日止，並未辦理任何併購案。



(八)擴充廠房之預期效益及可能風險及因應措施

本公司最近年度及截至年報刊印日止，並無擴廠之情事。

(九)進貨及銷貨集中所面臨之風險及因應措施

最近年度及截至 103 年第一季止占進貨總額 10%以上之廠商有 HONG KONG DESCENTE TRADING LTD.、DESCENTE LTD.公司二家，102 年度比例分別為 29.09%、17.35%，雖然公司向 HONG KONG DESCENTE TRADING LTD.及 DESCENTE LTD.合計進貨占比較高，但由於本公司與該廠商簽定一定期間的品牌代理契約，且持續引進其他品牌以降低單一廠商對公司之影響，再加上日本品牌代理商間互為家族的理念作法，故進貨集中對公司所帶來的風險尚可控制。

公司之銷貨對象為消費大眾，故無銷貨集中之問題。

(十)董事、監察人或持股百分之十之大股東，股權之大量移轉或更換對公司之影響、風險及因應措施

最近年度及截至年報刊印日止，本公司之董事、監察人及大股東之股權移轉對公司營運並無重大影響。

(十一)經營權改變對公司之影響、風險及因應措施

本公司最近年度及截至年報刊印日止，並無經營權改變之情事。

(十二)訴訟或非訟事件

本公司最近年度及截至年報刊印日止並未發生訴訟及非訟事件。

(十三)其他重要風險及因應措施

無。

七、其他重要事項

無。

## 捌、特別記載事項

### 一、關係企業相關資料

#### (一)關係企業合併營業報告書

##### 1.關係企業組織圖

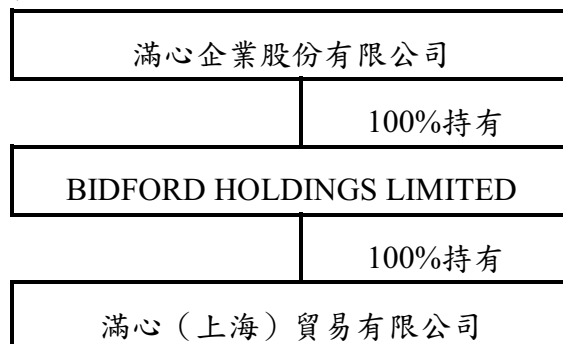

##### 2.關係企業基本資料

企業名稱	設立時間	地址	實收資本額	主要營業項目
BIDFORD HOLDINGS LIMITED	93年6月	Offshore Chambers, P.O.Box 217, Apia, Samoa	USD 4,000,000	轉投資
滿心(上海)貿易有限公司	95年3月	上海市閔行區第七莘路3011號506室、507室、508室	RMB 28,785,130	各類服裝、紡織品、針織品、手工藝品、休閒鞋、帽、襪、皮具、飾品的批發、零售，自營商品的進出口貿易及其他相關業務

##### 3.關係企業董監事、總經理之姓名及持股情形

企業名稱	職稱	姓名或代表人	持有股份	
			股數	持股比例
BIDFORD HOLDINGS LIMITED	董事	李俊良	0	0.00%
	董事	詹新長	0	0.00%
滿心(上海)貿易有限公司	董事長	蔡士杰	0	0.00%
	董事	洪識惠	0	0.00%
	董事	楊四維	0	0.00%
	監事	詹鴻圖	0	0.00%

#### 4.各關係企業營運概況

單位：仟元

企業名稱	資本額	資產總額	負債總額	淨值	營業收入	營業利益(損)	本期(損)益
BIDFORD HOLDINGS LIMITED	124,114	100,747	0	100,747	0	0	(18,235)
滿心(上海)貿易有限公司	124,114	136,388	35,659	100,729	73,493	(18,567)	(18,235)

#### (二)關係企業合併財務報表

### 聲 明 書

本公司民國一〇二年度(一〇二年一月一日至十二月三十一日止)依「關係企業合併營業報告書關係企業合併財務報表及關係報告書編製準則」應納入編製關係企業合併財務報表之公司與依金融監督管理委員會認可之國際會計準則第二十七號應納入編製母子公司合併財務報表之公司均相同，且關係企業合併財務報表所應揭露相關資訊於前揭母子公司合併財務報表中均已揭露，爰不再另行編製關係企業合併財務報表。

特此聲明

公司名稱：滿心企業股份有限公司

負 責 人：李 俊 良

日 期：民國一〇三年三月十八日

#### (三)關係報告書

因本公司非為從屬公司，故無須編制。

二、最近年度及截至年報刊印日止，私募有價證券辦理情形

無。

三、最近年度及截至年報刊印日止子公司持有或處分本公司股票情形

無。

四、其他必要補充說明事項

無。

玖、最近年度及截至年報刊印日止，如發生證交法第三十六條第二項第二款所  
定對股東權益或證券價格有重大影響之事項

無。

附錄

- 一、最近年度財務報告之監察人審查報告
- 二、最近年度財務報告
- 三、最近年度經會計師查核簽證之公司個體財務報告

## 監察人審查報告書

茲 准

董事會造送本公司民國一〇二年度財務報告，業經安侯建業聯合會計師事務所江忠儀、楊柳鋒會計師查核簽證竣事，併同營業報告書及盈餘分配議案，經本監察人予以審查完畢，認為尚無不合，爰依公司法第二一九條之規定提出報告，敬請 鑑察。

此 致

滿心企業股份有限公司一〇三年股東常會

監察人：李長松



中 華 民 國 一 〇 三 年 三 月 十 八 日

## 監察人審查報告書

茲 准

董事會造送本公司民國一〇二年度財務報告，業經安侯建業聯合會計師事務所江忠儀、楊柳鋒會計師查核簽證竣事，併同營業報告書及盈餘分配議案，經本監察人予以審查完畢，認為尚無不合，爰依公司法第二一九條之規定提出報告，敬請 鑑察。

此 致

滿心企業股份有限公司一〇三年股東常會

監察人：陳瑛



中 華 民 國 一 〇 三 年 三 月 十 八 日



## 監察人審查報告書

茲 准

董事會造送本公司民國一〇二年度財務報告，業經安侯建業聯合會計師事務所江忠儀、楊柳鋒會計師查核簽證竣事，併同營業報告書及盈餘分配議案，經本監察人予以審查完畢，認為尚無不合，爰依公司法第二一九條之規定提出報告，敬請 鑑察。

此 致

滿心企業股份有限公司一〇三年股東常會

監察人：戴蔭本



中 華 民 國 一 〇 三 年 三 月 十 八 日

## 聲 明 書

本公司民國一〇二年度(自一〇二年一月一日至一〇二年十二月三十一日止)依「關係企業合併營業報告書關係企業合併財務報表及關係報告書編製準則」應納入編製關係企業合併財務報表之公司與依金融監督管理委員會認可之國際會計準則第二十七號應納入編製母子公司合併財務報表之公司均相同，且關係企業合併財務報表所應揭露相關資訊於前揭母子公司合併財務報表中均已揭露，爰不再另行編製關係企業合併財務報表。

特此聲明

公司名稱：滿心企業股份有限公司

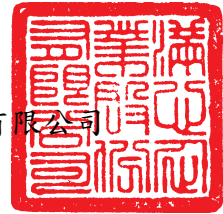

董 事 長：李俊良



日 期：民國一〇三年三月十八日



## 安侯建業聯合會計師事務所

KPMG

台北市11049信義路5段7號68樓(台北101大樓)  
68F, TAIPEI 101 TOWER, No. 7, Sec. 5,  
Xinyi Road, Taipei, 11049, Taiwan, R.O.C.

Telephone 電話 + 886 (2) 8101 6666  
Fax 傳真 + 886 (2) 8101 6667  
Internet 網址 www.kpmg.com.tw

### 會計師查核報告

滿心企業股份有限公司董事會 公鑒：

滿心企業股份有限公司及其子公司民國一〇二年及一〇一年十二月三十一日及一〇一年一月一日之合併資產負債表，暨民國一〇二年及一〇一年一月一日至十二月三十一日之合併綜合損益表、合併權益變動表及合併現金流量表，業經本會計師查核竣事。上開合併財務報告之編製係管理階層之責任，本會計師之責任則為根據查核結果對上開合併財務報告表示意見。

本會計師係依照會計師查核簽證財務報表規則及一般公認審計準則規劃並執行查核工作，以合理確信合併財務報告有無重大不實表達。此項查核工作包括以抽查方式獲取合併財務報告所列金額及所揭露事項之查核證據、評估管理階層編製合併財務報告所採用之會計原則及所作之重大會計估計，暨評估合併財務報告整體之表達。本會計師相信此項查核工作可對所表示之意見提供合理之依據。

依本會計師之意見，第一段所述合併財務報告在所有重大方面係依照證券發行人財務報告編製準則及金融監督管理委員會認可之國際財務報導準則、國際會計準則、解釋及解釋公告編製，足以允當表達滿心企業股份有限公司及其子公司民國一〇二年及一〇一年十二月三十一日及一〇一年一月一日之合併財務狀況，與民國一〇二年及一〇一年一月一日至十二月三十一日之合併財務績效與合併現金流量。

滿心企業股份有限公司已編製民國一〇二年及一〇一年度個體財務報告，並經本會計師出具無保留意見之查核報告在案，備供參考。

安侯建業聯合會計師事務所

會計師：

江忠儀  
楊斯偉



證券主管機關：(88)台財證(六)第18311號  
核准簽證文號：(90)台財證(六)字第166967號  
民國一〇三年三月十八日

滿心企業股份有限公司及其子公司

合併資產負債表

民國一〇二年及一〇一年一月一日

單位：新台幣千元

	102.12.31			101.12.31			101.1.1		
	金額	%		金額	%		金額	%	
<b>資產</b>									
<b>流動資產：</b>									
1100 現金及約當現金(附註四及六(一))	\$ 123,109	10	99,885	8	137,951	10			
1170 應收票據及帳款淨額(附註四及六(二)、(十五))	251,416	21	287,359	22	301,042	23			
130X 存貨(附註四及六(三))	582,098	49	642,838	50	608,314	46			
1470 其他流動資產	4,786	-	11,230	1	12,255	1			
	961,409	80	1,041,312	81	1,059,562	80			
<b>非流動資產：</b>									
1600 不動產、廠房及設備(附註六(四)及八)	218,605	18	223,562	17	254,676	19			
1840 遞延所得稅資產(附註四及六(十))	26,379	2	22,178	2	18,080	1			
1920 存出保證金(附註八)	3,942	-	2,826	-	2,723	-			
	248,926	20	248,566	19	275,479	20			
	<u>\$ 1,210,335</u>	<u>100</u>	<u>1,289,878</u>	<u>100</u>	<u>1,335,041</u>	<u>100</u>			
<b>負債及權益</b>									
<b>流動負債：</b>									
2100 短期借款(附註六(六)、(十五))	2100								
2111 應付短期票券(附註六(五))	2111								
2170 應付票據及帳款(附註六(十五)及七)	2170								
2200 其他應付款(附註六(十五))	2200								
2230 當期所得稅負債(附註六(十))	2230								
2300 其他流動負債	2300								
	225,584	19	326,114	26	351,131	27			
<b>非流動負債：</b>									
2540 長期借款(附註六(七)、(十五))	2540								
2570 遞延所得稅負債(附註四及六(十))	2570								
2600 其他非流動負債(附註四及六(九))	2600								
	86,129	7	89,111	6	49,445	3			
	<u>311,713</u>	<u>26</u>	<u>415,225</u>	<u>32</u>	<u>400,576</u>	<u>30</u>			
<b>負債總計</b>									
	546,269	45	546,269	42	546,269	40			
<b>歸屬母公司業主之權益：</b> (附註六(十一)、(十二))									
股本：									
3110 普通股股本	3110								
資本公積：									
3210 資本公積-發行溢價	3210								
保留盈餘：									
3310 法定盈餘公積	3310								
3350 未分配盈餘	3350								
3320 特別盈餘公積	3320								
其他權益：									
3410 國外營運機構財務報表換算之兌換差額	3410								
	14,174	1	9,234	1	11,421	1			
	898,622	74	874,653	68	934,465	70			
	<u>\$ 1,210,335</u>	<u>100</u>	<u>1,289,878</u>	<u>100</u>	<u>1,335,041</u>	<u>100</u>			
<b>資產總計</b>									
	<u>\$ 1,210,335</u>	<u>100</u>	<u>1,289,878</u>	<u>100</u>	<u>1,335,041</u>	<u>100</u>			

(請詳閱後附合併財務報告附註)



董事長：



經理人：



會計主管：

## 滿心企業股份有限公司及其子公司

## 合併綜合損益表

民國一〇二年及一〇一年一月一日至十二月三十一日

單位：新台幣千元

	102年度		101年度	
	金額	%	金額	%
營業收入：				
4110 銷貨收入	\$ 1,354,502	101	1,532,662	102
4170 減：銷貨退回	17,443	1	28,096	2
4190 銷貨折讓	1,497	-	1,902	-
銷貨收入淨額(附註六(十三))	1,335,562	100	1,502,664	100
5110 銷貨成本(附註六(三))	744,473	56	873,389	58
營業毛利	591,089	44	629,275	42
營業費用：				
6100 推銷費用	485,367	36	540,683	36
6200 管理費用	74,005	6	71,058	5
	559,372	42	611,741	41
營業淨利	31,717	2	17,534	1
營業外收入及支出：(附註六(十四))				
7010 其他收入	17,762	1	9,380	1
7020 其他利益及損失	9,740	1	12,884	1
7050 財務成本	(2,049)	-	(2,221)	-
	25,453	2	20,043	2
繼續營業部門稅前淨利(淨損)	57,170	4	37,577	3
7950 減：所得稅費用(利益)	10,242	1	8,826	1
本期淨利(淨損)	46,928	3	28,751	2
8300 其他綜合損益：				
8310 國外營運機構財務報告換算之兌換差額	5,953	-	(2,635)	-
8360 確定福利計畫精算利益(損失)	(7,287)	(1)	(5,344)	-
8399 減：與其他綜合損益組成部分相關之所得稅	(226)	-	(1,356)	-
8300 其他綜合損益(稅後淨額)	(1,108)	(1)	(6,623)	-
本期綜合損益總額	\$ 45,820	2	22,128	2
每股盈餘(元)(附註六(十二))				
基本每股盈餘(單位：新台幣元)	\$ 0.86		0.53	
稀釋每股盈餘(單位：新台幣元)	\$ 0.86		0.53	

(請詳閱後附合併財務報告附註)

董事長：



經理人：



會計主管：



滿心企業股份有限公司及其子公司

合併權益變動表

民國一〇二年及一〇一年一月一日至十二月三十一日

單位：新台幣千元

歸屬於母公司業主之權益

股本	歸屬於母公司業主之權益				其他權益項目		權益總計
	資本公積	法定盈餘公積	保留盈餘	未分配盈餘	國外營運機構財務報表換算之兌換差	其他權益項目	
普通股							
股本	127,250	89,486	-	160,039	11,421		934,465
	-	-	-	28,751	-		28,751
	-	-	-	(4,436)	(2,187)		(6,623)
	-	-	-	24,315	(2,187)		22,128
	-	9,656	-	(9,656)	-		-
	-	-	-	(81,940)	-		(81,940)
	546,269	127,250	99,142	92,758	9,234		874,653
	-	-	-	46,928	-		46,928
	-	-	-	(6,048)	4,940		(1,108)
	-	-	-	40,880	4,940		45,820
	-	2,831	-	(2,831)	-		-
	-	-	3,134	(3,134)	-		-
	-	-	-	(21,851)	-		(21,851)
	546,269	127,250	101,973	105,822	14,174		898,622

民國一〇一年一月一日餘額

本期淨利

本期其他綜合損益

本期綜合損益總額

盈餘指撥及分配：

提列法定盈餘公積

普通股現金股利

民國一〇一年十二月三十一日餘額

本期淨利

本期其他綜合損益

本期綜合損益總額

盈餘指撥及分配：

提列法定盈餘公積

提列特別盈餘公積

普通股現金股利

民國一〇二年十二月三十一日餘額

(請詳閱後附合併財務報告附註)



董事長：



經理人：



會計主管：

滿心企業股份有限公司及其子公司  
 合併現金流量表  
 民國一〇二年及一〇一年一月一日至十二月三十一日

單位:新台幣千元

	102年度	101年度
<b>營業活動之現金流量：</b>		
<b>本期稅前淨(損)利</b>	\$ 57,170	37,577
<b>調整項目：</b>		
不影響現金流量之收益費損項目		
折舊費用	37,214	64,614
呆帳費用提列(轉列收入)數	25	-
利息費用	2,049	2,221
利息收入	(966)	(634)
處分及報廢不動產、廠房及設備損失	718	-
備抵銷貨退回提列(迴轉)	639	(1,548)
不影響現金流量之收益費損項目合計	<u>39,679</u>	<u>64,653</u>
與營業活動相關之資產/負債變動數：		
與營業活動相關之資產之淨變動：		
應收帳款	35,337	11,120
存貨	60,271	(30,223)
其他流動資產	6,821	939
與營業活動相關之資產之淨變動合計	<u>102,429</u>	<u>(18,164)</u>
與營業活動相關之負債之淨變動：		
應付帳款	(13,652)	1,399
其他應付款項	5,752	(22,527)
其他流動負債	2,723	8,492
其他非流動負債	(204)	(32)
與營業活動相關之負債之淨變動合計	<u>(5,381)</u>	<u>(12,668)</u>
與營業活動相關之資產及負債之淨變動合計	<u>97,048</u>	<u>(30,832)</u>
調整項目合計	<u>136,727</u>	<u>33,821</u>
營運產生之現金流入	193,897	71,398
收取之利息	966	634
支付之利息	(2,053)	(2,484)
退還(支付)之所得稅	(9,531)	(21,239)
<b>營業活動之淨現金流入</b>	<u>183,279</u>	<u>48,309</u>
<b>投資活動之現金流量：</b>		
取得不動產、廠房及設備	(32,854)	(38,482)
存出保證金增加	(1,116)	(103)
<b>投資活動之淨現金流出</b>	<u>(33,970)</u>	<u>(38,585)</u>
<b>籌資活動之現金流量：</b>		
短期借款減少	(69,745)	(28,522)
應付短期票券(減少)增加	(30,000)	30,000
舉借長期借款	-	50,000
償還長期借款	(9,824)	(24,390)
存入保證金(減少)增加	(808)	9,633
發放現金股利	(21,851)	(81,940)
<b>籌資活動之淨現金流出</b>	<u>(132,228)</u>	<u>(45,219)</u>
匯率變動對現金及約當現金之影響	6,143	(2,571)
本期現金及約當現金增加(減少)數	23,224	(38,066)
期初現金及約當現金餘額	99,885	137,951
<b>期末現金及約當現金餘額</b>	<u>\$ 123,109</u>	<u>99,885</u>

(請詳閱後附合併財務報告附註)

董事長：

經理人：

會計主管：

**滿心企業股份有限公司及其子公司**  
**合併財務報告附註**  
**民國一〇二年及一〇一年十二月三十一日**  
**(除另有註明者外，所有金額均以新台幣千元為單位)**

**一、公司沿革**

滿心企業股份有限公司(以下稱「本公司」)於民國七十三年六月十六日奉經濟部核准設立，註冊地址為新北市五股區五權六路18號。本公司之合併財務報告之組成包括本公司及本公司之子公司(以下併稱「合併公司」)。合併公司主要營業項目為經營各種成衣、針織品製造及買賣業務、代理國內外廠商有關產品經銷投標報價業務以及有關之進出口貿易業務等。

**二、通過財務報告之日期及程序**

本合併財務報告已於民國一〇三年三月十八日經董事會通過發佈。

**三、新發布及修訂準則及解釋之適用**

**(一)尚未採用金融監督管理委員會認可之新發布及修訂準則及解釋**

國際會計準則理事會(以下稱理事會)於2009年11月發布國際財務報導準則第九號「金融工具」，生效日為2013年1月1日(理事會於2011年12月將準則生效日延後至2015年1月1日，復於2013年11月宣布刪除2015年1月1日為強制生效日之規定，以使財務報表編製者能有更充足之時間轉換至新規定，且尚未決定新生效日)。該準則業經金融監督管理委員會(以下稱金管會)認可，惟企業不得提前採用，應採用國際會計準則第三十九號「金融工具」2009年版本之規定，且截至報導日止尚未公布生效日。若合併公司開始適用該準則，預期將會改變對合併財務報告金融資產之分類及衡量。



## 滿心企業股份有限公司及其子公司合併財務報告附註(續)

### (二)金融監督管理委員會尚未認可之新發布及修訂準則及解釋

下表彙列經理事會新發布及修訂且對合併公司可能攸關，惟截至報導日止尚未經金管會認可及公布生效日之準則及解釋：

發 布 日	新發布或修訂準則	主要修訂內容及可能影響	理 事 會 發 布 之生效日
2011.5.12 2012.6.28	<ul style="list-style-type: none"> <li>●國際財務報導準則第10號「合併財務報表」</li> <li>●國際財務報導準則第11號「聯合協議」</li> <li>●國際財務報導準則第12號「對其他個體之權益之揭露」</li> <li>●國際會計準則第27號「單獨財務報表」之修正</li> <li>●國際會計準則第28號「投資關聯企業及合資」之修正</li> </ul>	<ul style="list-style-type: none"> <li>●2011.5.12發布一系列與合併、關聯企業及合資投資相關之新準則及修正條文，新準則提供單一控制模式以判斷及分析是否對被投資者（包括特殊目的個體）具控制能力。惟合併程序仍維持原規定及作法。另將聯合協議分為聯合營運（整合原聯合控制資產及聯合控制營運之概念）及合資（類似原聯合控制個體），並刪除比例合併法。</li> <li>●2012.6.28發布修訂條文闡明該等準則之過渡規定。</li> </ul> <p>若採用上述規定，可能會改變對部分被投資公司是否具控制之判斷，且預期將增加對子公司及關聯企業權益之揭露資訊。</p>	2013.1.1
2011.5.12	國際財務報導準則第13號「公允價值衡量」	該準則將取代其他準則對金融及非金融項目公允價值衡量之規範，以整合為單一準則。本公司可能須進一步分析，若採用前述規定，對哪些資產或負債之衡量將造成影響。另此修正亦可能增加公允價值之揭露資訊。	2013.1.1
2011.6.16	國際會計準則第1號「財務報表之表達」之修正	應分別表達可重分類至損益及不可重分類至損益之其他綜合損益項目。若採用前述規定，將改變綜合損益表其他綜合損益項目之表達。	2012.7.1

滿心企業股份有限公司及其子公司合併財務報告附註(續)

發 布 日	新發布或修訂準則	主要修訂內容及可能影響	理 事 會 發 布 之生效日
2011.6.16	國際會計準則第19號 「員工福利」之修正	主要係刪除緩衝區法，取消現行準則允許企業將所有確定福利義務及計畫資產變動立即認列於損益之選擇，另規定前期服務成本不再攤銷而應立即認列於損益。若採用前述規定，將改變應計退休金負債及精算損益之衡量及表達。	2013.1.1
2013.11.19	國際財務報導準則第9號「金融工具」之修正	採用更多原則基礎法之規定，使避險會計更貼近風險管理，包括修正達成、繼續及停止採用避險會計之規定，並使更多類型之暴險可符合被避險項目之條件等。若採用上述規定，本公司採用避險會計之交易可能增加，且將改變相關避險工具及被避險項目之衡量及表達。	尚未確定，得提前適用

四、重大會計政策之彙總說明

本合併財務報告所採用之重大會計政策彙總說明如下。除另有說明者外，下列會計政策已一致適用於本合併財務報告之所有表達期間及為轉換至金管會認可之國際財務報導準則、國際會計準則、解釋及解釋公告(以下簡稱「金管會認可之國際財務報導準則」)目的所編製之民國一〇一年一月一日初始國際財務報導準則合併資產負債表。

(一)遵循聲明

本合併財務報告係依照證券發行人財務報告編製準則(以下簡稱「編製準則」)及金管會認可之國際財務報導準則編製。

本合併財務報告係首份依編製準則及金管會認可之國際財務報導準則所編製之年度合併財務報告，且已適用金管會認可之國際財務報導準則第一號「首次採用國際財務報導準則」。轉換至金管會認可之國際財務報導準則對合併公司之財務狀況、財務績效及現金流量之影響說明，請詳附註十五。

## 滿心企業股份有限公司及其子公司合併財務報告附註(續)

### (二)編製基礎

#### 1.衡量基礎

除下列資產負債表之重要項目外，本合併財務報告係依歷史成本為基礎編製：

- (1)確定福利資產，係依退休基金資產加計未認列前期服務成本與未認列精算損失，減除未認列精算利益與確定福利義務現值之淨額認列。

#### 2.功能性貨幣及表達貨幣

合併公司每一個體均係以各營運所處主要經濟環境之貨幣為其功能性貨幣。本合併財務報告係以本公司之功能性貨幣，新台幣表達。所有以新台幣表達之財務資訊均以新台幣千元為單位。

### (三)合併基礎

#### 1.合併財務報告編製原則

合併財務報告之編製主體包含本公司及本公司之子公司。

自取得子公司控制力之日起，開始將其財務報告納入合併財務報告，直至不再具有控制力之日為止。歸屬於子公司非控制權益之損益應歸屬於非控制權益，即使非控制權益因而成為虧損餘額亦然。

合併公司間之交易、餘額及任何未實現收益與費用，於編製合併財務報告時均已消除。

合併公司對子公司所有權權益之變動，未導致喪失控制者，作為與業主間之權益交易處理。

#### 2.列入合併財務報告之子公司

列入本合併財務報告之子公司包含：

投資公司名稱	子公司名稱	業務性質	所持股權百分比			說明
			102. 12. 31	101. 12. 31	101. 1. 1	
本公司	Bidford Holdings Limited	投資業	100.00%	100.00%	100.00%	截至民國一〇二年十二月三十一日實收資本額為美金4,000千元。
Bidford Holdings Limited	滿心(上海)貿易有限公司	各類服飾之進出口貿易及銷售等業務	100.00%	100.00%	100.00%	截至民國一〇二年十二月三十一日實收資本額為美金4,000千元。

#### 3.未列入合併財務報告之子公司：無。

### (四)外幣

#### 1.外幣交易

外幣交易依交易日之匯率換算為功能性貨幣。報導日之外幣貨幣性項目依當日之匯率換算為功能性貨幣，其兌換損益係指期初以功能性貨幣計價之攤銷後成本，調整當期之有效利息及付款後之金額，與依外幣計價之攤銷後成本按報導日匯率換算金額間之差異。

## 滿心企業股份有限公司及其子公司合併財務報告附註(續)

以公允價值衡量之外幣非貨幣性項目依衡量公允價值當日之匯率重新換算為功能性貨幣，以歷史成本衡量之外幣非貨幣性項目則依交易日之匯率換算。

除非貨幣性之備供出售權益工具、指定為國外營運機構淨投資避險之金融負債或合格之現金流量避險，換算所產生之外幣兌換差異認列於其他綜合損益外，其餘係認列為損益。

### 2. 國外營運機構

國外營運機構之資產及負債，包括收購時產生之商譽及公允價值調整，係依報導日之匯率換算為功能性貨幣；除高度通貨膨脹經濟者外，收益及費損項目係依當期平均匯率換算為功能性貨幣，所產生之兌換差額均認列為其他綜合損益。

當處分國外營運機構致喪失控制、共同控制或重大影響時，與該國外營運機構相關之累計兌換差額係全數重分類為損益。部分處分含有國外營運機構之子公司時，相關累計兌換差額係按比例重新歸屬至非控制權益。部分處分含有國外營運機構之關聯企業或合資之投資時，相關累計兌換差額則按比例重分類至損益。

對國外營運機構之貨幣性應收或應付項目，若尚無清償計畫且不可能於可預見之未來予以清償時，其所產生之外幣兌換損益視為對該國外營運機構淨投資之一部分而認列為其他綜合損益。

### (五) 資產與負債區分流動與非流動之分類標準

符合下列條件之一之資產列為流動資產，非屬流動資產之所有其他資產則列為非流動資產：

1. 預期於合併公司正常營業週期中實現，或意圖將其出售或消耗者。
2. 主要為交易目的而持有者。
3. 預期將於資產負債表日後十二個月內實現者。
4. 現金或約當現金，但不包括於資產負債表日後逾十二個月用以交換、清償負債或受有其他限制者。

符合下列條件之一之負債列為流動負債，非屬流動負債之所有其他負債則列為非流動負債：

1. 預期將於合併公司正常營業週期中清償者。
2. 主要為交易目的而持有者。
3. 預期將於資產負債表日後十二個月內到期清償者。
4. 合併公司不能無條件將清償期限延期至資產負債表日後至少十二個月者。負債之條款可能依交易對方之選擇，以發行權益工具而導致其清償者，並不影響其分類。

### (六) 現金及約當現金

現金及約當現金包括庫存現金、活期存款及可隨時轉換成定額現金且價值變動風險甚小之短期並具高度流動性之投資。

## 滿心企業股份有限公司及其子公司合併財務報告附註(續)

原始到期日在六個月以內之銀行定期存款，係為滿足短期現金承諾而非投資或其他目的，可隨時轉換成定額現金且價值變動之風險甚小，故列報於現金及約當現金。

### (七)金融工具

金融資產與金融負債係於合併公司成為該金融工具合約條款之一方時認列。

#### 1.金融資產

合併公司之金融資產為：放款及應收款。

##### (1)放款及應收款

放款及應收款係無活絡市場公開報價，且具固定或可決定付款金額之金融資產，包括應收款項及其他應收款。原始認列時按公允價值加計直接可歸屬之交易成本衡量，後續評價採有效利率法以攤銷後成本減除減損損失衡量，惟短期應收款項之利息認列不具重大性之情況除外。依交易慣例購買或出售金融資產時，採用交易日會計處理。

##### (2)金融資產減損

非透過損益按公允價值衡量之金融資產，於每個報導日評估減損。當有客觀證據顯示，因金融資產原始認列後發生之單一或多項事件，致使該資產之估計未來現金流量受損失者，該金融資產即已發生減損。

針對應收帳款個別評估未有減損後，另再以組合基礎評估減損。應收款組合之客觀減損證據可能包含合併公司過去收款經驗、該組合超過平均授信期間之延遲付款增加情況，以及與應收款拖欠有關之全國性或區域性經濟情勢變化。

所有金融資產之減損損失係直接自金融資產之帳面金額中扣除，惟應收帳款係藉由備抵帳戶調降其帳面金額。當判斷應收帳款無法收回時，係沖銷備抵帳戶。原先已沖銷而後續收回之款項則貸記備抵帳戶。備抵帳戶帳面金額之變動認列於損益。

應收帳款之減損損失及迴升係列報於管理費用。

#### 2.金融負債及權益工具

##### (1)負債或權益之分類

合併公司發行之債務及權益工具係依據合約協議之實質與金融負債及權益工具之定義分類為金融負債或權益。

權益工具係指表彰合併公司於資產減除其所有負債後剩餘權益之任何合約。合併公司發行之權益工具係以取得之價款扣除直接發行成本後之金額認列。

## 滿心企業股份有限公司及其子公司合併財務報告附註(續)

### (2)其他金融負債

金融負債非屬持有供交易且未指定為透過損益按公允價值衡量者(包括長短期借款、應付帳款及其他應付款)，原始認列時係按公允價值加計直接可歸屬之交易成本衡量；後續評價採有效利率法以攤銷後成本衡量。未資本化為資產成本之利息費用認列於損益，並列報於營業外收入及支出項下。

### (3)金融負債之除列

合併公司係於合約義務已履行、取消或到期時，除列金融負債。

除列金融負債時，其帳面金額與所支付或應支付對價總額(包含任何所移轉之非現金資產或承擔之負債)間之差額認列為損益，並列報於營業外收入及支出項下。

### (4)金融資產及負債之互抵

金融資產及金融負債僅於合併公司有法定權利進行互抵及有意圖以淨額交割或同時變現資產及清償負債時，方予以互抵並以淨額表達於資產負債表。

## (八)存 貨

存貨係以成本與淨變現價值孰低衡量。成本包括使其達可供使用的地點及狀態所發生之取得、產製或加工成本及其他成本，並採加權平均法計算。

淨變現價值係指正常營業下之估計售價減除估計出售尚需投入之銷售費用及完成出售所需之估計成本後之餘額。

## (九)不動產、廠房及設備

### 1.認列與衡量

不動產、廠房及設備之認列及衡量係採成本模式，依成本減除累計折舊與累計減損後之金額衡量。成本包含可直接歸屬於取得資產之支出。

不動產、廠房及設備之處分損益，係由不動產、廠房及設備之帳面金額與處分價款之差額決定，並以淨額認列於營業外收入及支出項下。

### 2.後續成本

若不動產、廠房及設備項目後續支出所預期產生之未來經濟效益很有可能流入合併公司，且其金額能可靠衡量，則該支出認列為該項目帳面金額之一部分，被重置部分之帳面金額則予以除列。不動產、廠房及設備之日常維修成本於發生時認列為損益。

### 3.折 舊

折舊係依資產成本減除殘值後按估計耐用年限採直線法計算，並依資產之各別重大組成部分評估，若一組成部分之耐用年限不同於資產之其他部分，則此組成部分應單獨提列折舊。折舊之提列認列為損益。

土地無須提列折舊。

## 滿心企業股份有限公司及其子公司合併財務報告附註(續)

當期及比較期間之估計耐用年限如下：

- |         |        |
|---------|--------|
| (1)房 屋  | 5年~55年 |
| (2)辦公設備 | 3年~15年 |
| (3)其他設備 | 1年~ 5年 |

折舊方法、耐用年限及殘值係於每個財務年度結束日加以檢視，若預期值與先前之估計不同時，於必要時適當調整，該變動按會計估計變動規定處理。

### (十)租 賃

#### 1.承租人

營業租賃之租金給付(不包括保險及維護等服務成本)依直線基礎於租賃期間認列為費用。

### (十一)非金融資產減損

針對存貨及遞延所得稅資產以外之非金融資產，合併公司於每一報導日評估是否發生減損，並就有減損跡象之資產估計其可回收金額。若無法估計個別資產之可回收金額，則合併公司估計該項資產所屬現金產生單位之可回收金額以評估減損。

可回收金額為個別資產或現金產生單位之公允價值減出售成本與其使用價值孰高者。個別資產或現金產生單位之可回收金額若低於帳面金額，則將該個別資產或現金產生單位之帳面金額調整減少至可回收金額，並認列減損損失。減損損失係立即認列於當期損益。

合併公司於每一報導日重新評估是否有跡象顯示，商譽以外之非金融資產於以前年度所認列之減損損失可能已不存在或減少。若用以決定可回收金額之估計有任何改變，則迴轉減損損失，以增加個別資產或現金產生單位之帳面金額至其可回收金額，惟不超過若以前年度該個別資產或現金產生單位未認列減損損失之情況下，減除應提列折舊或攤銷後之帳面金額。

### (十二)收入認列

#### 1.商品銷售

正常活動中銷售商品所產生之收入，係考量退回、商業折扣及數量折扣後，按已收或應收對價之公允價值衡量。收入係俟具說服力之證據存在、所有權之重大風險及報酬已移轉予買方、價款很有可能收回、相關成本與可能之商品退回能可靠估計、不持續參與商品之管理及收入金額能可靠衡量時加以認列。若折扣很有可能發生且金額能可靠衡量時，則於銷售認列時予以認列作為收入之減項。

對有約定或依商場實務極有可能發生退回或折讓之銷貨，先以總額認列，於事實發生日或資產負債表日評估可能發生之金額，以銷貨退回入帳，並認列備抵銷貨退回及折讓(帳列應收帳款減項)。

## 滿心企業股份有限公司及其子公司合併財務報告附註(續)

### 2. 客戶忠誠計畫

合併公司之客戶忠誠計畫係提供客戶集點點數，並依點數給予其折扣價格向合併公司購買特定品牌商品之權利。原始銷售已收或應收對價之公允價值係分攤至集點點數及該銷售之其他組成部分。分攤予集點點數之金額係參照可按折扣價格購買該品牌商品之權利之公允價值估計。該公允價值之估計係以折扣金額為基礎，並按預期不會被兌換之比例調整。該等金額應先予以遞延，並俟集點點數實際被兌換且已提供折扣商品以履行義務時認列收入。在此情況下，收入認列金額係以實際已兌換數量相對於預期兌換之全部數量為基礎計算。另，當不再預期集點點數很有可能被兌換時，將遞延收入轉列收入。

### (十三) 員工福利

#### 1. 確定提撥計畫

確定提撥退休金計畫之提撥義務係於員工提供勞務期間內認列為損益項下之員工福利費用。

#### 2. 確定福利計畫

非屬確定提撥計畫之退職福利計畫為確定福利計畫。合併公司在確定福利退休金計畫下之淨義務係分別針對各項福利計畫以員工當期或過去服務所賺得之未來福利金額折算為現值計算。任何未認列之前期服務成本及各項計畫資產的公允價值均予以減除。折現率係以到期日與合併公司淨義務期限接近，且計價幣別與預期支付福利金相同之政府公債之市場殖利率於財務報導日之利率為主。

企業淨義務每年由合格精算師以預計單位福利法精算。當計算結果對合併公司有利時，認列資產係以任何未認列之前期服務成本，及未來得以從該計畫退還之資金或減少未來對該計畫之提撥等方式所可獲得經濟效益現值之總額為限。計算經濟效益現值時應考量任何適用於合併公司任何計畫之最低資金提撥需求。一項效益若能在計畫期間內或計畫負債清償時實現，對合併公司而言，即具有經濟效益。

當計畫內容之福利改善，因員工過去服務使福利增加之部分以直線法於福利之平均既得期間認列為損益。如福利立即既得，相關費用立即認列為損益。

民國一〇一年一月一日，金管會認可之國際財務報導準則轉換日，所有精算損益皆認列於保留盈餘。合併公司所有確定福利計畫續後產生之精算損益立即認列於其他綜合損益。

合併公司於縮減或清償發生時，認列確定福利計畫之縮減或清償損益。縮減或清償損益包括任何計畫資產公允價值之變動、確定福利義務現值之變動、任何先前未認列之相關精算損益及前期服務成本。



## 滿心企業股份有限公司及其子公司合併財務報告附註(續)

### 3.短期員工福利

短期員工福利義務係以未折現之基礎衡量，且於提供相關服務時認列為費用。

有關短期現金紅利或分紅計畫下預期支付之金額，若係因員工過去提供服務而使合併公司負有現時之法定或推定支付義務，且該義務能可靠估計時，將該金額認列為負債。

### (十四)所得稅

所得稅費用包括當期及遞延所得稅。除與企業合併、直接認列於權益或其他綜合損益之項目相關者外，當期所得稅及遞延所得稅應認列於損益。

當期所得稅包括當年度課稅所得（損失）按報導日之法定稅率或實質性立法稅率計算之預計應付所得稅或應收退稅款，及任何對以前年度應付所得稅的調整。

遞延所得稅係就資產及負債於財務報導目的之帳面金額與其課稅基礎之暫時性差異予以衡量認列。下列情況產生之暫時性差異不予認列遞延所得稅：

- 1.非屬企業合併之交易原始認列之資產或負債，且於交易當時不影響會計利潤及課稅所得（損失）者。
- 2.因投資子公司及合資權益所產生，且很有可能於可預見之未來不會迴轉者。
- 3.商譽之原始認列。

遞延所得稅係以預期資產實現或負債清償當期之稅率衡量，並以報導日之法定稅率或實質性立法稅率為基礎。

合併公司僅於同時符合下列條件時，始將遞延所得稅資產及遞延所得稅負債互抵：

- 1.有法定執行權將當期所得稅資產及當期所得稅負債互抵；且
- 2.遞延所得稅資產及遞延所得稅負債與下列由同一稅捐機關課徵所得稅之納稅主體之一有關；
  - (1)同一納稅主體；或
  - (2)不同納稅主體，惟各主體意圖在重大金額之遞延所得稅資產預期回收及遞延所得稅負債預期清償之每一未來期間，將當期所得稅負債及資產以淨額基礎清償，或同時實現資產及清償負債。

對於未使用之課稅損失及未使用所得稅抵減遞轉後期，與可減除暫時性差異，在很有可能有未來課稅所得可供使用之範圍內，認列為遞延所得稅資產。並於每一報導日予以重評估，就相關所得稅利益非屬很有可能實現之範圍內予以調減。

## 滿心企業股份有限公司及其子公司合併財務報告附註(續)

### (十五)每股盈餘

合併公司列示歸屬於本公司普通股權益持有人之基本及稀釋每股盈餘。合併公司基本每股盈餘係以歸屬於本公司普通股權益持有人之損益，除以當期加權平均流通在外普通股股數計算之。稀釋每股盈餘則係將歸屬於本公司普通股權益持有人之損益及加權平均流通在外普通股股數，分別調整所有潛在稀釋普通股之影響後計算之。

### (十六)部門資訊

營運部門係合併公司之組成部分，從事可能賺得收入並發生費用(包括與合併公司內其他組成部分間交易相關之收入及費用)之經營活動。所有營運部門之營運結果均定期由合併公司主要營運決策者複核，以制定分配資源予該部門之決策並評量其績效。各營運部門均具單獨之財務資訊。

## 五、重大會計判斷、估計及假設不確定性之主要來源

管理階層依金管會認可之國際財務報導準則編製本合併財務報告時，必須作出判斷、估計及假設，其將對會計政策之採用及資產、負債、收益及費用之報導金額有所影響。實際結果可能與估計存有差異。

管理當局持續檢視估計及基本假設，會計估計變動於變動期間及受影響之未來期間予以認列。

## 六、重要會計項目之說明

### (一)現金及約當現金

	<u>102.12.31</u>	<u>101.12.31</u>	<u>101.1.1</u>
活期存款	\$ 75,886	69,129	137,951
定期存款	47,223	30,756	-
現金流量表所列之現金及約當現金	<u>\$ 123,109</u>	<u>99,885</u>	<u>137,951</u>

合併公司金融資產及負債之利率風險及敏感度分析之揭露請詳附註六(十五)。

### (二)應收票據及應收帳款

	<u>102.12.31</u>	<u>101.12.31</u>	<u>101.1.1</u>
應收票據	\$ 3,680	4,692	6,449
應收帳款	255,747	290,791	300,153
減：備抵減損損失	(196)	(890)	(890)
備抵銷貨退回及折讓	(7,815)	(7,234)	(4,670)
	<u>\$ 251,416</u>	<u>287,359</u>	<u>301,042</u>

滿心企業股份有限公司及其子公司合併財務報告附註(續)

合併公司已逾期但未減損應收票據、應收帳款及其他應收款之帳齡分析如下：

	<u>102.12.31</u>	<u>101.12.31</u>	<u>101.1.1</u>
逾期30天以下	\$ -	584	-
逾期31~210天	-	71	-
	<u>\$ -</u>	<u>655</u>	<u>-</u>

合併公司民國一〇二年及一〇一年度之應收票據及應收帳款備抵呆帳變動表如下：

	<u>個別評估 之減損損失</u>	<u>組合評估 之減損損失</u>	<u>合 計</u>
102年1月1日餘額	\$ -	890	890
認列應收帳款及應收票據之減損損失	-	25	25
本年度因無法收回而沖銷之金額	-	(719)	(719)
102年12月31日餘額	<u>\$ -</u>	<u>196</u>	<u>196</u>
101年1月1日餘額	\$ -	890	890
認列應收帳款及應收票據之減損損失	-	-	-
本年度因無法收回而沖銷之金額	-	-	-
101年12月31日餘額	<u>\$ -</u>	<u>890</u>	<u>890</u>

(三)存 貨

	<u>102.12.31</u>	<u>101.12.31</u>	<u>101.1.1</u>
原 物 料	\$ 6,798	9,376	9,523
在 製 品	8,285	6,057	9,584
製 成 品	1,673	2,615	-
商 品	565,342	624,790	589,207
	<u>\$ 582,098</u>	<u>642,838</u>	<u>608,314</u>

合併公司民國一〇二年及一〇一年度銷貨成本組成明細如下：

	<u>102年度</u>	<u>101年度</u>
銷售成本	\$ 740,799	853,877
存貨報廢損失	3,674	2,101
存貨跌價及呆滯損失	-	17,411
合 計	<u>\$ 744,473</u>	<u>873,389</u>

截至民國一〇二年及一〇一年十二月三十一日及一〇一年一月一日，合併公司之存貨均未有提供作質押擔保之情形。

滿心企業股份有限公司及其子公司合併財務報告附註(續)

(四)不動產、廠房及設備

合併公司民國一〇二年及一〇一年度不動產、廠房及設備之成本、折舊及減損損失變動明細如下：

	土 地	房屋 及建築	辦公設備	其他設備	總 計
成本或認定成本：					
民國102年1月1日餘額	\$ 109,413	177,968	8,456	55,472	351,309
增 添	-	552	623	31,659	32,834
處 分	-	-	(1,843)	(45,838)	(47,681)
匯率變動之影響	-	-	133	242	375
民國102年12月31日餘額	<b>\$ 109,413</b>	<b>178,520</b>	<b>7,369</b>	<b>41,535</b>	<b>336,837</b>
民國101年1月1日餘額	\$ 109,413	177,968	8,876	96,679	392,936
增 添	-	-	898	32,762	33,660
處 分	-	-	(1,248)	(73,717)	(74,965)
匯率變動之影響	-	-	(70)	(252)	(322)
民國101年12月31日餘額	<b>\$ 109,413</b>	<b>177,968</b>	<b>8,456</b>	<b>55,472</b>	<b>351,309</b>
折舊及減損損失：					
民國102年1月1日餘額	\$ -	90,433	5,544	31,770	127,747
本年度折舊	-	3,428	1,325	32,461	37,214
處 分	-	-	(1,829)	(45,134)	(46,963)
匯率變動之影響	-	-	102	132	234
民國102年12月31日餘額	<b>\$ -</b>	<b>93,861</b>	<b>5,142</b>	<b>19,229</b>	<b>118,232</b>
民國101年1月1日餘額	\$ -	86,035	4,909	47,316	138,260
本年度折舊	-	4,398	1,936	58,280	64,614
處 分	-	-	(1,248)	(73,717)	(74,965)
匯率變動之影響	-	-	(53)	(109)	(162)
民國101年12月31日餘額	<b>\$ -</b>	<b>90,433</b>	<b>5,544</b>	<b>31,770</b>	<b>127,747</b>
帳面價值：					
民國102年12月31日	<b>\$ 109,413</b>	<b>84,659</b>	<b>2,227</b>	<b>22,306</b>	<b>218,605</b>
民國101年1月1日	<b>\$ 109,413</b>	<b>91,933</b>	<b>3,967</b>	<b>49,363</b>	<b>254,676</b>
民國101年12月31日	<b>\$ 109,413</b>	<b>87,535</b>	<b>2,912</b>	<b>23,702</b>	<b>223,562</b>

截至民國一〇二年及一〇一年十二月三十一日及一〇一年一月一日已作為短期借款及融資額度擔保之明細，請詳附註八。

滿心企業股份有限公司及其子公司合併財務報告附註(續)

(五)應付短期票券

合併公司應付短期票券之明細如下：

	<b>101.12.31</b>		
	<b>保證或承兌機構</b>	<b>利率區間</b>	<b>金額</b>
應付商業本票	兆豐票券	1.01%	\$ 30,000
減：應付短期票券折價			-
合 計			<b><u>\$ 30,000</u></b>

(六)短期借款

	<b>102.12.31</b>	<b>101.12.31</b>	<b>101.1.1</b>
無擔保銀行借款	\$ 38,337	42,618	80,761
擔保銀行借款	55,908	121,220	111,975
合 計	<b><u>\$ 94,245</u></b>	<b><u>163,838</u></b>	<b><u>192,736</u></b>
尚未使用額度	<b><u>\$ 667,015</u></b>	<b><u>584,168</u></b>	<b><u>575,732</u></b>
利率區間	<b><u>0.97%~1.96%</u></b>	<b><u>0.95%~1.60%</u></b>	<b><u>1.00%~2.20%</u></b>

有關合併公司利率、外幣及流動性風險之暴險資訊，請詳附註六(十五)及資產設定抵押供銀行借款之擔保情形請詳附註八。

(七)長期借款

合併公司長期借款之明細如下：

	<b>102.12.31</b>	<b>101.12.31</b>	<b>101.1.1</b>
無擔保銀行借款	\$ 32,102	41,925	16,315
減：一年內到期部分	(10,017)	(9,866)	(10,242)
合 計	<b><u>\$ 22,085</u></b>	<b><u>32,059</u></b>	<b><u>6,073</u></b>
利率區間	<b><u>1.51%</u></b>	<b><u>1.51%</u></b>	<b><u>1.51%</u></b>

有關合併公司利率、外幣及流動性風險之暴險資訊，請詳附註六(十五)。

(八)營業租賃

1.承租人租賃

不可取消之營業租賃的應付租金付款情形如下：

	<b>102.12.31</b>	<b>101.12.31</b>	<b>101.1.1</b>
一年內	\$ 6,736	5,486	5,611
一年至五年	1,372	4,786	9,731
	<b><u>\$ 8,108</u></b>	<b><u>10,272</u></b>	<b><u>15,342</u></b>

合併公司以營業租賃承租辦公室及倉庫。租賃期間通常為一至五年，並附有於租期屆滿之續租權。租金給付每二至三年依當地物價指數變動以反映市場租金。

滿心企業股份有限公司及其子公司合併財務報告附註(續)

民國一〇二年及一〇一年度營業租賃列報於損益之費用分別為5,736千元及5,796千元。

辦公室及倉庫的租賃係併同於土地與建物之租賃簽訂。由於土地所有權並未移轉、支付予該建物之地主的租金定期調增至市場租金，及合併公司未承擔該建物之剩餘價值，經判定該建物幾乎所有的風險及報酬均由地主承擔。依此，合併公司認定該租賃係營業租賃。

(九)員工福利

1.確定福利計畫

合併公司確定福利義務現值與計畫資產公允價值之調節如下：

	<u>102.12.31</u>	<u>101.12.31</u>	<u>101.1.1</u>
義務現值總計	\$ (117,111)	(111,540)	(102,835)
計畫資產之公允價值	72,251	73,762	70,371
計劃剩餘(短絀)	<u>(44,860)</u>	<u>(37,778)</u>	<u>(32,464)</u>
已認列之確定福利義務負債(資產)	<u>\$ (44,860)</u>	<u>(37,778)</u>	<u>(32,464)</u>

合併公司之確定福利計畫提撥至台灣銀行之勞工退休準備金專戶。適用勞動基準法之每位員工之退休支付，係依據服務年資所獲得之基數及其退休前六個月之平均薪資計算。

(1)計畫資產組成

合併公司依勞動基準法提撥之退休基金係由行政院勞工委員會勞工退休基金監理會(以下簡稱勞工退休基金監理會)統籌管理，依「勞工退休基金收支保管及運用辦法」規定，基金之運用，其每年決算分配之最低收益，不得低於依當地銀行二年定期存款利率計算之收益。

截至報導日，合併公司之台灣銀行勞工退休準備金專戶餘額計72,251千元。勞工退休基金資產運用之資料包括基金收益率以及基金資產配置，請詳行政院勞工委員會勞工退休基金監理會網站公布之資訊。

(2)確定福利義務現值之變動

合併公司民國一〇二年及一〇一年度確定福利義務現值變動如下：

	<u>102年度</u>	<u>101年度</u>
1月1日確定福利義務	\$ 111,540	102,835
計畫支付之福利	(6,479)	(1,014)
當期服務成本及利息	5,339	5,131
精算損(益)	<u>6,711</u>	<u>4,588</u>
12月31日確定福利義務	<u>\$ 117,111</u>	<u>111,540</u>

滿心企業股份有限公司及其子公司合併財務報告附註(續)

(3)計畫資產公允價值之變動

合併公司民國一〇二年及一〇一年度確定福利計畫資產公允價值之變動如下：

	<u>102年度</u>	<u>101年度</u>
1月1日計畫資產之公允價值	\$ 73,762	70,371
已提撥至計畫之金額	4,032	3,714
計畫已支付之福利	(6,479)	(1,014)
計畫資產預計報酬	1,512	1,447
精算(損)益	(576)	(756)
12月31日計畫資產之公允價值	<u>\$ 72,251</u>	<u>73,762</u>

(4)認列為損益之費用

合併公司民國一〇二年及一〇一年度認列為損益之費用如下：

	<u>102年度</u>	<u>101年度</u>
當期服務成本	\$ 3,109	3,074
利息成本	2,230	2,057
計畫資產預計報酬	(1,512)	(1,447)
	<u>\$ 3,827</u>	<u>3,684</u>
營業成本	\$ 208	298
推銷費用	3,120	3,020
管理費用	499	366
	<u>\$ 3,827</u>	<u>3,684</u>
計畫資產實際報酬	<u>\$ 936</u>	<u>691</u>

(5)認列為其他綜合損益之精算損益

合併公司民國一〇二年及一〇一年度認列為其他綜合損益之精算損益如下：

	<u>102年度</u>	<u>101年度</u>
1月1日累積餘額	\$ 5,344	-
本期認列	7,287	5,344
12月31日累積餘額	<u>\$ 12,631</u>	<u>5,344</u>

滿心企業股份有限公司及其子公司合併財務報告附註(續)

(6)精算假設

合併公司於財務報導結束日所使用之主要精算假設如下：

	<u>102年度</u>	<u>101年度</u>
折現率	2.00%	2.00%
計畫資產預期報酬	2.00%	2.00%
未來薪資增加	1.00%	1.00%

預期長期資產報酬率係以整體投資組合為基礎，而非加總個別資產類別之報酬。此一報酬率純粹以歷史報酬率為基礎，不作調整。

(7)經驗調整之歷史資訊

	<u>102.12.31</u>	<u>101.12.31</u>	<u>101.1.1</u>
確定福利計畫現值	\$ (117,111)	(111,540)	(102,835)
計畫資產之公允價值	72,251	73,762	70,371
確定福利義務淨負債(資產)	<u>\$ (44,860)</u>	<u>(37,778)</u>	<u>(32,464)</u>
確定福利計畫現值金額之經驗調整	<u>\$ 5,157</u>	<u>(257)</u>	<u>-</u>
計畫資產公允價值金額之經驗調整	<u>\$ (576)</u>	<u>(756)</u>	<u>-</u>

合併公司預計於民國一〇二年度報導日後之一年內支付予確定福利計畫之提撥金額為3,512千元。

(8)計算確定福利義務現值時，合併公司必須運用判斷及估計以決定資產負債表日相關精算假設，包含折現率及未來薪資變動等。任何精算假設之變動，均可能重大影響合併公司確定福利義務之金額。

民國一〇二年度報導日，合併公司應計退休負債之帳面金額為44,860千元，當採用之折現率增減變動0.5%時，合併公司列之應計退休金負債將分別減少5,808千元或增加6,243千元。

2.確定提撥計畫

合併公司之確定提撥計畫係依勞工退休金條例之規定，依勞工每月工資6%之提繳率，提撥至勞工保險局之勞工退休金個人專戶。在此計畫下合併公司提撥固定金額至勞工保險局後，即無支付額外金額之法定或推定義務。

合併公司民國一〇二年及一〇一年度確定提撥退休金辦法及國外子公司依當地相關法令認列下之退休金費用分別為14,260千元及15,908千元，已提撥至勞工保險局。



滿心企業股份有限公司及其子公司合併財務報告附註(續)

(十)所得稅

1.所得稅費用(利益)

合併公司民國一〇二年及一〇一年度費用明細(利益)如下：

	<u>102年度</u>	<u>101年度</u>
當期所得稅費用		
當期產生	\$ 13,335	12,851
調整前期之當期所得稅	83	78
	<u>13,418</u>	<u>12,929</u>
遞延所得稅費用		
暫時性差異之發生及迴轉	(3,176)	(7,217)
未認列可減除暫時性差異之變動	-	3,114
	<u>(3,176)</u>	<u>(4,103)</u>
繼續營業單位之所得稅費用	<u>\$ 10,242</u>	<u>8,826</u>

合併公司民國一〇二年及一〇一年度認列於其他綜合損益之下的所得稅(費用)利益明細如下：

	<u>102年度</u>	<u>101年度</u>
國外營運機構財務報告換算之兌換差額	\$ 1,013	(448)
確定福利計畫之精算(損)益	(1,239)	(908)
	<u>\$ (226)</u>	<u>(1,356)</u>

合併公司民國一〇二年及一〇一年度之所得稅費用(利益)與稅前淨利之關係調節如下：

	<u>102年度</u>	<u>101年度</u>
稅前淨利	<u>\$ 57,170</u>	<u>37,577</u>
依本公司所在地國內稅率計算之所得稅	\$ 5,157	729
外國轄區稅率差異影響數	93	75
不可扣抵之費用	240	190
未認列遞延所得稅資產之當期課稅損失	4,620	7,180
前期低(高)估	83	78
未分配盈餘加徵10%	49	496
匯率影響數	-	78
合計	<u>\$ 10,242</u>	<u>8,826</u>

滿心企業股份有限公司及其子公司合併財務報告附註(續)

2.遞延所得稅資產及負債

(1)未認列遞延所得稅資產

合併公司未認列為遞延所得稅資產之項目如下：

	<u>102.12.31</u>	<u>101.12.31</u>	<u>101.1.1</u>
課稅損失	\$ 4,620	4,144	3,036

課稅損失係依所得稅法規定，經稅捐稽徵機關核定之前五年度虧損得自當年度之純益扣除，再行核課所得稅。該等項目未認列為遞延所得稅資產，係因合併公司於未來並非很有可能具有足夠之課稅所得以供該暫時性差異使用。

截至民國一〇二年十二月三十一日止，合併公司尚未認列為遞延所得稅資產之課稅損失，其扣除期限如下：

<u>虧損年度</u>	<u>尚未扣除之虧損</u>	<u>得扣除之最後年度</u>
民國一〇〇年度	\$ 3,036	民國一〇五年度
民國一〇一年度	4,144	民國一〇六年度
民國一〇二年度	<u>4,620</u>	民國一〇七年度
	<u>\$ 11,800</u>	

(2)已認列之遞延所得稅資產及負債

民國一〇二年及一〇一年度遞延所得稅資產及負債之變動如下：

	<u>確定福 利計畫</u>	<u>其 他</u>	<u>合 計</u>
<b>遞延所得稅負債：</b>			
民國102年1月1日餘額	\$ -	2,680	2,680
借記(貸記)損益表	-	(314)	(314)
國外營運機構財務報表換收購 子公司算之兌換差額	-	1,013	1,013
匯率影響數	-	19	19
民國102年12月31日餘額	<u>\$ -</u>	<u>3,398</u>	<u>3,398</u>
民國101年1月1日餘額	\$ -	3,947	3,947
借記(貸記)損益表	-	(784)	(784)
國外營運機構財務報表換算之 兌換差額	-	(448)	(448)
匯率影響數	-	(35)	(35)
民國101年12月31日餘額	<u>\$ -</u>	<u>2,680</u>	<u>2,680</u>

滿心企業股份有限公司及其子公司合併財務報告附註(續)

	確定福 利計畫	其 他	合 計
<b>遞延所得稅資產：</b>			
民國102年1月1日餘額	\$ 5,838	16,340	22,178
借記(貸記)損益表	-	2,861	2,861
借記(貸記)其他綜合損益	1,239	-	1,239
匯率影響數	-	101	101
民國102年12月31日餘額	<b>\$ 7,077</b>	<b>19,302</b>	<b>26,379</b>
民國101年1月1日餘額	\$ 4,930	13,150	18,080
借記(貸記)損益表	-	3,319	3,319
借記(貸記)其他綜合損益	908	-	908
匯率影響數	-	(129)	(129)
民國101年12月31日餘額	<b>\$ 5,838</b>	<b>16,340</b>	<b>22,178</b>

3.所得稅核定情形

合併公司營利事業所得稅結算申報已奉稽徵機關核定至民國一〇〇年度。

4.Bidford Holdings Limited設立於SAMOA，免徵營利事業所得稅。滿心(上海)貿易有限公司依中華人民共和國外國企業所得稅法規定，按法定稅率(25%)繳納營利事業所得稅。

5.本公司兩稅合一相關資訊如下：

本公司兩稅合一相關資訊如下：

	<u>102.12.31</u>	<u>101.12.31</u>	<u>101.1.1</u>
屬民國八十六年度以前之未分配盈餘	\$ 38,774	38,774	42,765
屬民國八十七年度以後之未分配盈餘	67,048	53,984	117,274
	<b>\$ 105,822</b>	<b>92,758</b>	<b>160,039</b>
可扣抵稅額帳戶餘額	<b>\$ 16,501</b>	<b>16,857</b>	<b>6,210</b>
	<u>102年度(預計)</u>	<u>101年度(實際)</u>	
對中華民國居住者盈餘分配之稅額扣抵比率	<b>29.27%</b>	<b>31.27%</b>	

前述兩稅合一相關資訊係依據財政部民國一〇二年十月十七日台財稅第10204562810號函規定處理之金額。

(十一)資本及其他權益

民國一〇二年及一〇一年十二月三十一日及一〇一年一月一日，合併公司額定股本總額皆為600,000千元，每股面額10元，股數為60,000千股，已發行股份為普通股54,627千股。

## 滿心企業股份有限公司及其子公司合併財務報告附註(續)

### 1. 資本公積

依公司法規定，資本公積需優先填補虧損後，始得按股東原有股份之比例以已實現之資本公積發給新股或現金。前項所稱之已實現資本公積，包括超過票面金額發行股票所得之溢額及受領贈與之所得。依發行人募集與發行有價證券處理準則規定，得撥充資本之資本公積，每年撥充之合計金額，不得超過實收資本額百分之十。

### 2. 保留盈餘

依合併公司章程規定，年度總決算如有盈餘，應先提繳稅款，彌補以往年度虧損，次提百分之十法定盈餘公積，並依法令規定提列或迴轉特別盈餘公積後，分配如下：

(1) 百分之二為董事及監察人酬勞；

(2) 百分之三為員工紅利；

其餘併同以往年度未分派盈餘，由董事會擬具分派案，提請股東會決議分派之。

#### (1) 法定盈餘公積

依公司法規定，公司應就稅後純益提撥百分之十為法定盈餘公積，直至與資本總額相等為止。公司無虧損時，得經股東會決議，以法定盈餘公積發給新股或現金，惟以該項公積超過實收資本額百分之二十五之部分為限。

#### (2) 特別盈餘公積

合併公司於分派可分配盈餘時，就當年度發生之帳列其他股東權益減項淨額與上段所提列特別盈餘公積餘額之差額，自當期損益與前期未分配盈餘補提列特別盈餘公積；屬前期累積之其他股東權益減項金額，則自前期未分配盈餘補提列特別盈餘公積不得分派。嗣後其他股東權益減項數額有迴轉時，得就迴轉部份分派盈餘。

#### (3) 股利政策及盈餘分配

##### A. 股利政策

為考量合併公司之未來資金需求及長期財務規劃，並滿足股東對現金流入之需求，年度決算如有盈餘，每年發放之現金股利不得低於當年度發放之股利總額百分之二十，惟每股發放現金股利不足1元時，得全數發放股票股利。

滿心企業股份有限公司及其子公司合併財務報告附註(續)

B.盈餘分配

合併公司民國一〇二年及一〇一年度員工紅利估列金額分別為1,361千元及764千元，董事及監察人酬勞估列金額分別為908千元及510千元，係以合併公司民國一〇二年及一〇一年度之稅後淨利乘上章程所訂員工紅利及董監酬勞分配成數為估計基礎，並列報為民國一〇二年及一〇一年度之營業成本或營業費用。

合併公司分別於民國一〇二年六月十一日及一〇一年六月八日舉行股東常會決議民國一〇一年度及一〇〇年度盈餘分配如下：

	101年度		100年度	
	配股率(元)	金額	配股率(元)	金額
分派予普通股業主之股利：				
現金	\$ 0.40	\$ <u>21,851</u>	1.50	<u>81,940</u>

合併公司於民國一〇二年度經股東常會決議發放民國一〇一年度員工紅利670千元及董監事酬勞447千元，其與民國一〇一年度財務報表認列之員工紅利764千元及董監事酬勞510千元之差異分別為94千元及63千元，已調整為民國一〇二年度當期損益。

合併公司於民國一〇一年經股東會決議發放民國一〇〇年度員工紅利2,607千元及董監事酬勞1,738千元，其與民國一〇〇年度財務報表認列之員工紅利2,685千元及董監事酬勞1,790千元之差異分別為78千元及52千元，已調整為民國一〇一年度當期損益。

上述盈餘分配情形與合併公司董事會決議並無差異。有關合併公司歷年度盈餘分配情形之相關資訊可至公開資訊觀測站等管道查詢之。

3.其他權益

列入其他權益項下之項目係合併公司之國外營運機構財務報表換算之兌換差額(稅後淨額)之累積數。

	國外營運機構 財務報表換算 之兌換差額
民國102年1月1日	\$ 9,234
外幣換算差異(稅後淨額)：	
合併公司	4,940
民國102年12月31日餘額	<u>\$ 14,174</u>
民國101年1月1日	\$ 11,421
外幣換算差異(稅後淨額)：	
合併公司	(2,187)
民國101年12月31日餘額	<u>\$ 9,234</u>

滿心企業股份有限公司及其子公司合併財務報告附註(續)

(十二)每股盈餘

合併公司基本每股盈餘及稀釋每股盈餘之計算如下：

	102年度	101年度
基本每股盈餘		
歸屬於本公司普通股權益持有人之淨利(損)	\$ 46,928	28,751
普通股加權平均流通在外股數	54,627	54,627
	<u>\$ 0.86</u>	<u>0.53</u>
稀釋每股盈餘		
歸屬於本公司普通股權益持有人之淨利(損)	\$ 46,928	28,751
普通股加權平均流通在外股數	54,627	54,627
員工股票紅利之影響	97	106
普通股加權平均流通在外股數(調整稀釋性潛在普通股影響數後)	54,724	54,733
	<u>\$ 0.86</u>	<u>0.53</u>

(十三)收入

合併公司民國一〇二年及一〇一年度之收入明細如下：

	繼續營業單位	
	102年度	101年度
商品銷售	\$ 1,334,742	1,502,233
遞延收入	820	431
	<u>\$ 1,335,562</u>	<u>1,502,664</u>

合併公司於民國一〇〇年一月導入一項顧客忠誠計畫，藉以刺激特定品牌商品之銷售。當顧客購買特定品牌商品時，合併公司會給與點數，該點數可用以兌換該品牌商品之折扣。

合併公司於民國一〇二年及一〇一年十二月三十一日之遞延收入分別為977千元及1,797千元，該金額為該指定品牌商品原始銷售所收取或可收取對價中，歸屬於已給與但尚未兌換之點數之公允價值。

滿心企業股份有限公司及其子公司合併財務報告附註(續)

(十四)營業外收入及支出

1.其他收入

合併公司民國一〇二年及一〇一年度之其他收入明細如下：

	<u>102年度</u>	<u>101年度</u>
利息收入	\$ 966	634
權利金收入	14,349	6,743
其他	2,447	2,003
	<u>\$ 17,762</u>	<u>9,380</u>

2.其他利益及損失

合併公司民國一〇二年及一〇一年度之其他利益及損失明細如下：

	<u>102年度</u>	<u>101年度</u>
外幣兌換損益	\$ 10,911	13,115
處分不動產、廠房及設備利益(損失)	(718)	-
其他支出	(453)	(231)
	<u>\$ 9,740</u>	<u>12,884</u>

3.財務成本

合併公司民國一〇二年及一〇一年度之財務成本明細如下：

	<u>102年度</u>	<u>101年度</u>
利息費用	<u>\$ 2,049</u>	<u>2,221</u>

(十五)金融工具

1.金融工具之種類

金融資產

	<u>102.12.31</u>	<u>101.12.31</u>	<u>101.1.1</u>
放款及應收款：			
現金及約當現金	\$ 123,109	99,885	137,951
應收票據及應收帳款	251,416	287,359	301,042
存出保證金	3,942	2,826	2,723
合計	<u>\$ 378,467</u>	<u>390,070</u>	<u>441,716</u>

滿心企業股份有限公司及其子公司合併財務報告附註(續)

金融負債

	<u>102.12.31</u>	<u>101.12.31</u>	<u>101.1.1</u>
攤銷後成本衡量之金融負債：			
短期借款	\$ 94,245	163,838	192,736
應付款項及其他應付款	101,315	109,245	135,459
應付商業短期票券	-	30,000	-
長期借款	22,085	32,059	6,073
其他非流動負債	15,786	16,594	6,961
合計	<u>\$ 233,431</u>	<u>351,736</u>	<u>341,229</u>

2.信用風險

(1)信用風險之暴險

金融資產之帳面金額代表最大信用暴險金額。民國一〇二年及一〇一年十二月三十一日及一〇一年一月一日之最大信用暴險金額分別為251,416千元、287,359千元及301,042千元。

(2)信用風險集中情況

合併公司主要的潛在信用風險係源自於現金及約當現金、應收票據及應收帳款之金融商品，合併公司之現金及約當現金存放於不同金融機構，應不致於發生信用風險集中之風險，另為減低應收帳款及票據之信用風險，合併公司持續地評估客戶之財務狀況，定期評估應收帳款回收之可能性並提列備抵減損失，而減損損失通常在管理當局預期內。除了合併公司之三大客戶外，合併公司並無對任何單一交易對方或任何一組具相似特性之交易對方有重大信用暴險。合併公司於民國一〇二年及一〇一年度最重大三家客戶之信用風險集中情形分別為應收款項總額之69%及73%，該等應收帳款收現情形良好，合併公司預計不致發生減損損失。

3.流動性風險

下表為金融負債之合約到期日，包含估計利息但不包含淨額協議之影響。

	帳面金額	合 約 現金流量	6個月 以 內	6-12個月	1-2年	2-5年	超過5年
<b>102年12月31日</b>							
非衍生金融負債							
應付帳款及其他應付款	\$ 101,315	101,315	96,019	5,296	-	-	-
無擔保銀行借款	60,422	61,434	33,708	5,217	10,434	12,075	-
有擔保銀行借款	55,908	55,998	55,998	-	-	-	-
	<u>\$ 217,645</u>	<u>218,747</u>	<u>185,725</u>	<u>10,513</u>	<u>10,434</u>	<u>12,075</u>	<u>-</u>



滿心企業股份有限公司及其子公司合併財務報告附註(續)

	帳面金額	合 約 現金流量	6個月 以 內	6-12個月	1-2年	2-5年	超過5年
<b>101年12月31日</b>							
非衍生金融負債							
應付帳款及其他應付款	\$ 109,230	109,230	106,231	2,999	-	-	-
應付短期票券	30,000	30,000	30,000	-	-	-	-
無擔保銀行借款	74,677	76,171	38,070	5,217	10,434	22,450	-
有擔保銀行借款	121,220	121,687	121,687	-	-	-	-
	<b>\$ 335,127</b>	<b>337,088</b>	<b>295,988</b>	<b>8,216</b>	<b>10,434</b>	<b>22,450</b>	<b>-</b>
<b>101年1月1日</b>							
非衍生金融負債							
應付帳款及其他應付款	\$ 135,444	135,444	129,952	5,492	-	-	-
無擔保銀行借款	86,834	87,550	76,224	5,217	6,109	-	-
有擔保銀行借款	111,975	112,709	112,709	-	-	-	-
	<b>\$ 334,253</b>	<b>335,703</b>	<b>318,885</b>	<b>10,709</b>	<b>6,109</b>	<b>-</b>	<b>-</b>

合併公司並不預期到期日分析之現金流量發生時點會顯著提早，或實際金額會有顯著不同。

4. 匯率風險

(1) 匯率風險之暴險

合併公司暴露於重大外幣匯率風險之金融資產及負債如下：

	102.12.31			101.12.31			101.1.1		
	外幣	匯率	台幣	外幣	匯率	台幣	外幣	匯率	台幣
<u>金融資產</u>									
<u>貨幣性項目</u>									
美 金	\$ 115	29.805	3,428	222	29.040	6,447	49	30.275	1,483
日 圓	32,583	0.2839	9,250	22,419	0.3364	7,542	1,649	0.3906	644
人 民 幣	2,200	4.919	10,822	2,200	4.660	10,252	-	-	-
<u>金融負債</u>									
<u>貨幣性項目</u>									
美 金	233	29.805	6,945	860	29.040	24,974	789	30.275	23,887
日 圓	76,850	0.2839	21,818	73,123	0.3364	24,599	336,229	0.3906	131,331
人 民 幣	2,200	4.919	10,822	2,200	4.660	10,252	-	-	-

(2) 敏感性分析

合併公司之匯率風險主要來自於以外幣計價之現金及約當現金及其他應收款、借款、應付帳款、其他應付款及其他非流動負債等，於換算時產生外幣兌換損益。於民國一〇二年及一〇一年十二月三十一日當新台幣相對於美金、人民幣、及日圓貶值或升值5%，而其他所有因素維持不變之情況下，民國一〇二年及一〇一年度之稅後淨利將分別增加或減少667千元及1,477千元。兩期分析係採用相同基礎。

## 滿心企業股份有限公司及其子公司合併財務報告附註(續)

### 5.利率分析

合併公司之金融資產及金融負債利率暴險於本附註之流動性風險管理中說明。

下列敏感度分析係依衍生及非衍生工具於報導日之利率暴險而決定。對於浮動利率負債，其分析方式係假設報導日流通在外之負債金額於整年度皆流通在外。合併公司內部向主要管理階層報告利率時所使用之變動率為利率增加或減少100基本點，此亦代表管理階層對利率之合理可能變動範圍之評估。

若利率增加或減少1%(100基本點)，在所有其他變數維持不變之情況下，合併公司民國一〇二年及一〇一年度之稅後淨利將減少或增加645千元及1,310千元，主因係合併公司之變動利率借款。

### 6.公允價值

#### (1)公允價值與帳面金額

合併公司之管理階層認為合併公司以攤銷後成本衡量之金融資產及金融負債於合併財務報表中之帳面金額趨近於其公允價值。

### (十六)財務風險管理

#### 1.概要

合併公司因金融工具之使用而暴露於下列風險：

- (1)信用風險
- (2)流動性風險
- (3)市場風險

本附註表達合併公司上述各項風險之暴險資訊、合併公司衡量及管理風險之目標、政策及程序。進一步量化揭露請詳合併財務報告各該附註。

#### 2.風險管理架構

合併公司係由總經理室負責發展及控管合併公司之風險管理政策，必要時向董事會報告其運作。

合併公司之風險管理政策之建置係為辨認及分析合併公司所面臨之風險，及設定適當風險限額及控制，並監督風險及風險限額之遵循。風險管理政策及系統係定期覆核以反映市場情況及合併公司運作之變化。合併公司透過訓練、管理準則及作業程序，以發展有紀律且具建設性之控制環境，使所有員工了解其角色及義務。

合併公司之董事會監督管理階層如何監控合併公司風險管理政策及程序之遵循，及覆核合併公司對於所面臨風險之相關風險管理架構之適當性。內部稽核人員協助合併公司董事會扮演監督角色。該等人員進行定期及例外覆核風險管理控制及程序，並將覆核結果報告予董事會。

## 滿心企業股份有限公司及其子公司合併財務報告附註(續)

### 3.信用風險

信用風險係合併公司因客戶或金融工具之交易對手無法履行合約義務而產生財務損失之風險，主要來自於合併公司應收客戶之帳款。

#### (1)應收帳款及其他應收款

合併公司之信用風險暴險主要受每一客戶個別狀況影響。惟管理階層亦考量合併公司客戶基礎之統計資料，包括客戶所屬產業及國家之違約風險，因這些因素可能會影響信用風險。合併公司民國一〇二年及一〇一年度之收入由約61%及60%係由三家客戶組成。

合併公司已建立授信政策，依該政策合併公司在給予標準之付款及運送條件及條款前，須針對每一新客戶個別分析其信用評等。

合併公司在監控客戶之信用風險時，係依據客戶之信用特性予以分組，是否為經銷商、零售商或最終客戶；地區別、產業別、帳齡、到期日及先前已存在之財務困難。合併公司之應收帳款及其他應收款之主要對象為百貨公司。

合併公司設置有備抵呆帳帳戶以反映對應收帳款及其他應收款已發生損失之估計。備抵帳戶主要組成部分包含了與個別重大暴險相關之特定損失組成部分，及為了相似資產群組之已發生但尚未辨認之損失所建立之組合損失組成部分。組合損失備抵帳戶係根據相似金融資產之歷史付款統計資料決定。

#### (2)保證

合併公司政策規定提供財務保證予有業務往來之公司、直接及間接持有或被持有表決權股份超過50%之公司。截至民國一〇二年十二月三十一日合併公司並無提供任何背書保證。民國一〇一年十二月三十一日合併公司提供背書保證金額為美金2,200千元。

### 4.流動性風險

流動性風險係合併公司無法交付現金或其他金融資產以清償金融負債，未能履行相關義務之風險。合併公司管理流動性之方法係盡可能確保合併公司在一般及具壓力之情況下，皆有足夠之流動資金以支應到期之負債，而不致發生不可接受之損失或使合併公司之聲譽遭受到損害之風險。

合併公司使用春夏、秋冬兩季採購預算及營業預算，以協助合併公司監控現金流量需求。一般而言，合併公司確保有足夠之現金以支應九十天之預期營運支出需求，包括金融義務之履行，但排除極端情況下無法合理預期的潛在影響，如：自然災害。另外，合併公司於民國一〇二年十二月三十一日未使用之借款額度共計667,015千元。

## 滿心企業股份有限公司及其子公司合併財務報告附註(續)

### 5.市場風險

市場風險係指因市場價格變動，如匯率、利率、權益工具價格變動，而影響合併公司之收益或所持有金融工具價值之風險。市場風險管理之目標係管控市場風險之暴險程度在可承受範圍內，並將投資報酬最佳化。

#### (1)匯率風險

合併公司暴露於非以各該集團企業之功能性貨幣計價之銷售、採購及借款交易所產生之匯率風險。集團企業之功能性貨幣以新台幣為主。該等交易主要之計價貨幣有新台幣、人民幣、美元及日圓。

合併公司採用適量承接外幣做為避險方式，並不操作任何衍生性商品，因此匯率變動的風險可控制在一定範圍內，不致對公司營運造成重大影響。

借款利息係以借款本金幣別計價。一般而言，借款幣別係與合併公司營運產生之現金流量之幣別相同，主要係新台幣，惟亦有日圓及美元。在此情況，提供經濟避險而無須簽訂衍生工具，因此並未採用避險會計。

有關其他外幣計價之貨幣性資產及負債，當發生短期不平衡時，合併公司係藉由以即時匯率買進或賣出外幣，以確保淨暴險保持在可接受之水準。

#### (十七)資本管理

董事會之政策係維持健全之資本基礎，以維繫投資人、債權人及市場之信心以及支持未來營運之發展。資本包含合併公司之股本、資本公積、保留盈餘及非控制權益。董事會控管資本報酬率，同時控管普通股股利水準。

報導日之負債資本比率如下：

	<u>102.12.31</u>	<u>101.12.31</u>	<u>101.1.1</u>
負債總額	\$ 311,713	415,225	400,576
減：現金及約當現金	(123,109)	(99,885)	(137,951)
淨負債	<u>\$ 188,604</u>	<u>315,340</u>	<u>262,625</u>
權益總額	<u>\$ 898,622</u>	<u>874,653</u>	<u>934,465</u>
負債資本比率	<u>20.99%</u>	<u>36.05%</u>	<u>28.03%</u>

截至民國一〇二年十二月三十一日，合併公司資本管理之方式並未改變。

滿心企業股份有限公司及其子公司合併財務報告附註(續)

七、關係人交易

(一) 母公司與最終控制者

本公司為合併公司最終控制者。

(二) 與關係人間之重大交易事項

1. 進 貨

合併公司向關係人進貨金額如下：

	<u>102年度</u>	<u>101年度</u>
關聯企業	<u>\$ 313,629</u>	<u>215,654</u>

合併公司對上開關係人之進貨價格無其他交易可資比較，付款條件為開立不可撤銷之信用狀、貨到付款及款到發貨。

2. 應付關係人款項

合併公司應付關係人款項明細如下：

<u>帳列項目</u>	<u>關係人類別</u>	<u>102.12.31</u>	<u>101.12.31</u>	<u>101.1.1</u>
應付帳款	關聯企業	\$ 4,723	1,432	-
其他應付款	關聯企業	65	-	-
		<u>\$ 4,788</u>	<u>1,432</u>	<u>-</u>

3. 預付款項

合併公司預付關係人款項明細如下：

	<u>102.12.31</u>	<u>101.12.31</u>	<u>101.1.1</u>
關聯企業	<u>\$ 33</u>	<u>-</u>	<u>-</u>

4. 其 他

合併公司民國一〇二年度支付予關聯企業品牌權利金支出為148千元。

(三) 主要管理階層人員薪酬

主要管理階層人員報酬

	<u>102年度</u>	<u>101年度</u>
短期員工福利	\$ 17,797	18,919
退職後福利	112	96
	<u>\$ 17,909</u>	<u>19,015</u>

滿心企業股份有限公司及其子公司合併財務報告附註(續)

八、質押之資產

合併公司提供質押擔保之資產帳面價值明細如下：

資產名稱	質押擔保標的	102.12.31	101.12.31	101.1.1
不動產、廠房及設備	銀行借款	\$ 194,072	196,948	201,346
存出保證金	租賃押金	3,942	2,826	2,723
		<u>\$ 198,014</u>	<u>199,774</u>	<u>204,069</u>

九、重大或有負債及未認列之合約承諾

(一)重大未認列之合約承諾：

合併公司已開立而未使用之信用狀：

	102.12.31	101.12.31	101.1.1
美金	\$ 876	142	583
日幣	44,572	23,762	18,444
歐元	-	-	432

(二)或有負債：

- 1.合併公司與A公司簽訂代理銷售McGREGOR之服飾合約為期五年，合約期間內，合併公司應按授權產品銷售淨額之一定比率支付權利金，截至民國一〇二年十二月三十一日止，於未來合約期間內權利金支付總額不可低於美金675千元。
- 2.合併公司與B公司簽訂為期十八年Felix Buhler之商標授權合約，截至民國一〇二年十二月三十一日止，合併公司承諾未來合約期間內應支付之最低權利金總額為美金975千元。
- 3.合併公司與C公司簽訂為期五年MUNSINGWEAR之商標授權合約，合約期間內，合併公司應按授權產品銷售淨額之一定百分比支付權利金。
- 4.合併公司分別與D公司簽訂Anna Sui為期二年之商標授權合約，合約期間內需按合約約定之最低採購金額進貨，且不可低於合約約定最低採購金額，另權利金均已包含於進貨價格內。
- 5.合併公司與E公司簽訂代理銷售Le Coq Sportif之商標授權合約為期五年，合約期間內，合併公司應按授權產品銷售淨額之一定百分比支付權利金。
- 6.合併公司於民國一〇一年二月二十三日與F公司簽訂有關Felix Buhler商標轉授權合約，合約期間自一〇二年一月一日至一〇九年十二月三十一日，合併公司依合約約定收取權利金；另，於合約簽訂後收取人民幣2,200千元之保證金。

滿心企業股份有限公司及其子公司合併財務報告附註(續)

十、重大之災害損失：無。

十一、重大之期後事項：無。

十二、其他

(一)員工福利、折舊、折耗及攤銷費用功能別彙總如下：

功 能 別 性 質 別	102年度			101年度		
	屬於營業 成本者	屬於營業 費用者	合 計	屬於營業 成本者	屬於營業 費用者	合 計
員工福利費用						
薪資費用	18,513	305,531	324,044	18,651	319,579	338,230
勞健保費用	1,773	28,079	29,852	1,722	29,805	31,527
退休金費用	456	17,631	18,087	512	19,080	19,592
其他員工福利費用	461	17,611	18,072	454	18,299	18,753
折舊費用	928	36,286	37,214	927	63,687	64,614

十三、附註揭露事項

(一)重大交易事項相關資訊

民國一〇二年度合併公司依證券發行人財務報告編製準則之規定，應再揭露之重大交易事項相關資訊如下：

1. 資金貸與他人：無。
2. 為他人背書保證：

單位：新台幣千元

編 號	背書保 證者公 司名稱	被背書保證對象		對單一企 業背書保 證限額	本期最高 背書保證 餘額	期末背 書保證 餘額	實際動 支金額	以財產擔 保之背書 保證金額	累計背書保證金 額佔最近期財務 報表淨值之比率	背書保 證最高 限額	屬母公司 對子公司 背書保證	屬子公司 對母公司 背書保證	屬對大陸 地區背書 保證
		公司名稱	關係										
0	本公司	滿心(上 海)貿易有 限公司	3	89,862	65,846	-	-	-	- %	359,449	Y		Y

註1：編號欄之填寫方法如下：

1. 發行人填0。

2. 被投資公司按公司別由阿拉伯數字1開始依序編號。

註2：本公司對單一企業背書保證之限額以不超過本公司淨值百分之十為限，背書保證最高限額為本公司淨值之百分之四十。

註3：係本公司持有普通股股權百分之百之孫公司。

3. 期末持有有價證券情形(不包含投資子公司、關聯企業及合資控制部分)：無。
4. 累積買進或賣出同一有價證券之金額達新台幣三億元或實收資本額百分之二十以上：無。
5. 取得不動產之金額達新台幣三億元或實收資本額百分之二十以上：無。
6. 處分不動產之金額達新台幣三億元或實收資本額百分之二十以上：無。

滿心企業股份有限公司及其子公司合併財務報告附註(續)

7.與關係人進、銷貨之金額達新台幣一億元或實收資本額百分之二十以上者：

單位：新台幣千元

進(銷)貨之公司	交易對象名稱	關係	交易情形				交易條件與一般交易不同之情形及原因		應收(付)票據、帳款		備註
			進(銷)貨	金額	佔總進(銷)貨之比率	授信期間	單價	授信期間	餘額	佔總應收(付)票據、帳款之比率	
本公司	Hong Kong Descente Trading Limited	本公司之董事直接或間接持有之子公司	進貨	189,999	29%	開立不可撤銷之信用狀及貨到付款	-		4,272	19%	
"	Descente Limited	本公司之董事	"	113,335	17%	"	-		451	2%	

8.應收關係人款項達新台幣一億元或實收資本額百分之二十以上：無。

9.從事衍生工具交易：無。

10.母子公司間業務關係及重要交易往來情形：

編號	交易人名稱	交易往來對象	與交易人之關係	交易往來情形			
				科目	金額	交易條件	佔合併總營業收入或總資產之比率
0	滿心企業(股)公司	滿心(上海)貿易有限公司	1	其他金融資產—非流動	10,822	依合約規定	1%
1	滿心(上海)貿易有限公司	滿心企業(股)公司	2	其他金融負債—非流動	10,822	依合約規定	1%

註1：編號之填寫方式如下：

- 1.0代表母公司。
- 2.子公司依公司別由阿拉伯數字1開始依序編號。

註2：與交易人之關係種類標示如下：

- 1.母公司對子公司。
- 2.子公司對母公司。
- 3.子公司對子公司。

註3：交易往來金額佔合併總營收或總資產比率之計算，若屬資產負債科目者，以期末餘額佔合併總資產之方式計算；若屬損益科目者，以期中累積金額佔合併總營收方式計算。

(二)轉投資事業相關資訊：

民國一〇二年度合併公司之轉投資事業資訊如下(不包含大陸被投資公司)：

單位：新台幣千元/千股

投資公司名稱	被投資公司名稱	所在地區	主要營業項目	原始投資金額		期末持有			被投資公司本期損益	本期認列之投資損益	備註
				本期期末	去年年底	股數	比率	帳面金額			
本公司	Bidford Holdings Limited	SAMOA	投資業	124,114	124,114	4,000	100.00%	100,612	(18,235)	(18,070)	差異係未實現銷貨毛利

(三)大陸投資資訊：

1.大陸被投資公司名稱、主要營業項目等相關資訊：

單位：新台幣千元

大陸被投資公司名稱	主要營業項目	實收資本額	投資方式	本期末初自台灣匯出累積投資金額	本期匯出或收回投資金額		本期末自台灣匯出累積投資金額	被投資公司本期損益	本公司直接或間接投資之持股比例	本期認列投資損益	期末投資帳面價值	截至本期末已匯回投資收益
					匯出	收回						
滿心(上海)貿易有限公司	各類服飾之進出口貿易及銷售等業務	124,114	(二)	124,114	-	-	124,114	(18,235)	100.00%	(18,235)	100,729	-



## 滿心企業股份有限公司及其子公司合併財務報告附註(續)

### 2. 赴大陸地區投資限額：

公司名稱	本期期末累計自台灣匯出赴大陸地區投資金額	經濟部投審會核准投資金額	依經濟部投審會規定赴大陸地區投資限額
本公司	124,114	119,220	539,173

註1：投資方式區分為下列四種，標示種類別即可：

- 1.經由第三地區匯款投資大陸公司。
- 2.透過第三地區投資設立公司再投資大陸公司。
- 3.透過轉投資第三地區現有公司再投資大陸公司。
- 4.其他方式 EX：委託投資。

註2：本期認列投資損益欄中：

- 1.若屬籌備中，尚無投資損益者，應予註明。
- 2.投資損益認列基礎分為下列三種，應予註明。
  - (1)經與中華民國會計師事務所所有合作關係之國際性會計師事務所查核簽證之財務報表。
  - (2)依經母公司之會計師查核之財務報表。
  - (3)其他—依被投資公司自編之財務報表。

註3：限額係依淨值或合併淨值之百分之六十或八千萬，取其較高者。

註4：本表相關數字涉及外幣者，以財務報表日之匯率換算為新台幣列示。

### 3. 與大陸被投資公司間之重大交易事項：

合併公司民國一〇二年度與大陸被投資公司直接或間接之重大交易事項(於編製合併報告時業已沖銷)，請詳「重大交易事項相關資訊」以及「母子公司間業務關係及重要交易往來情形」之說明。

## 十四、部門資訊

### (一) 一般性資訊

合併公司有二個應報導部門：滿心台灣部門及滿心上海部門，滿心台灣部門係於台灣製造及買賣各種服飾、代理產品經銷投標報價業務及進出口貿易等。滿心上海部門係於大陸地區從事各種服飾進出口貿易及銷售等業務。

### (二) 應報導部門損益、資產、負債及其衡量基礎與調節之資訊

合併公司係以主要營運決策者複核之內部管理報告之部門稅前損益(不包括非經常發生之損益及兌換損益)作為管理階層資源分配與評估績效之基礎。由於所得稅、非經常發生之損益及兌換損益係以集團為基礎進行管理，故合併公司未分攤所得稅費用(利益)、非經常發生之損益及兌換損益至應報導部門。此外，並非所有應報導部門之損益均包含折舊與攤銷外之重大非現金項目。報導之金額與營運決策者使用之報告一致。

除每一營運部門之退休金費用係以現金支付予退休金計畫之基礎認列及衡量外，營運部門之會計政策皆與附註四所述之「重要會計政策之彙總說明」相同。

合併公司將部門間之銷售及移轉，視為與第三人間之交易。以現時市價衡量。

滿心企業股份有限公司及其子公司合併財務報告附註(續)

合併公司營運部門資訊及調節如下：

102年度	台灣部門	上海部門	所有其 他部門	調 整 及銷除	合 計
<b>收 入：</b>					
來自外部客戶收入	\$ 1,267,742	67,820	-	-	1,335,562
部門間收入	-	5,673	-	(5,673)	-
<b>收入總計</b>	<b>\$ 1,267,742</b>	<b>73,493</b>	<b>-</b>	<b>(5,673)</b>	<b>1,335,562</b>
折舊與攤銷	32,652	4,562	-	-	37,214
<b>應報導部門損益</b>	<b>\$ 57,206</b>	<b>(18,271)</b>	<b>(18,235)</b>	<b>36,470</b>	<b>57,170</b>
<b>資 產：</b>					
採權益法之投資	\$ 100,612	-	100,729	(201,341)	-
非流動資產資本支出	28,288	4,566	-	-	32,854
<b>應報導部門資產</b>	<b>\$ 1,185,735</b>	<b>136,388</b>	<b>100,747</b>	<b>(212,535)</b>	<b>1,210,335</b>
<b>應報導部門負債</b>	<b>\$ 287,113</b>	<b>35,659</b>	<b>-</b>	<b>(11,059)</b>	<b>311,713</b>
<b>101年度</b>					
<b>收 入：</b>					
來自外部客戶收入	\$ 1,396,000	106,664	-	-	1,502,664
部門間收入	838	5,618	-	(6,456)	-
<b>收入總計</b>	<b>\$ 1,396,838</b>	<b>112,282</b>	<b>-</b>	<b>(6,456)</b>	<b>1,502,664</b>
折舊與攤銷	55,813	8,801	-	-	64,614
<b>應報導部門損益</b>	<b>\$ 35,736</b>	<b>(21,383)</b>	<b>(23,222)</b>	<b>46,446</b>	<b>37,577</b>
<b>資 產：</b>					
採權益法之投資	\$ 112,730	-	113,011	(225,741)	-
非流動資產資本支出	32,754	5,728	-	-	38,482
<b>應報導部門資產</b>	<b>\$ 1,260,829</b>	<b>153,480</b>	<b>113,029</b>	<b>(237,460)</b>	<b>1,289,878</b>
<b>應報導部門負債</b>	<b>\$ 386,176</b>	<b>40,469</b>	<b>-</b>	<b>(11,420)</b>	<b>415,225</b>

上述應報導部門資訊重大調節項目說明如下：

民國一〇二年度及一〇一年度之應報導部門收入合計數分別應銷除部門間收入5,673元及6,456元。

滿心企業股份有限公司及其子公司合併財務報告附註(續)

(三)產品別及勞務別資訊

合併公司來自外部客戶收入資訊如下：

<u>產品及勞務名稱</u>	<u>102年度</u>	<u>101年度</u>
男 裝	\$ 852,369	877,679
女 裝	462,085	584,761
其 他	21,108	40,224
合 計	<u>\$ 1,335,562</u>	<u>1,502,664</u>

(四)地區別資訊

合併公司地區別資訊如下，其中收入係依據客戶所在地理位置為基礎歸類，而非流動資產則依據資產所在地理位置歸類。

<u>地 區 別</u>	<u>102年度</u>	<u>101年度</u>
來自外部客戶收入：		
臺 灣	\$ 1,267,691	1,395,938
大陸地區	67,839	106,726
其他國家	32	-
合 計	<u>\$ 1,335,562</u>	<u>1,502,664</u>
非流動資產：		
臺 灣	\$ 215,945	221,032
大陸地區	2,660	2,530
合 計	<u>\$ 218,605</u>	<u>223,562</u>

非流動資產包含不動產、廠房及設備、投資性不動產、無形資產及其他資產，惟不包含金融工具、遞延所得稅資產、退職福利之資產及由保險合約產生之權利之非流動資產。

(五)主要客戶資訊

	<u>102年度</u>	<u>101年度</u>
A客戶	\$ 318,963	344,704
B客戶	270,247	312,341
C客戶	227,979	251,481
	<u>\$ 817,189</u>	<u>908,526</u>

滿心企業股份有限公司及其子公司合併財務報告附註(續)

十五、首次採用國際財務報導準則

合併公司民國一〇一年十二月三十一日之合併財務報告原係依據先前一般公認會計原則所編製，如附註四(一)所述，本合併財務報告係首份依據編製準則及金管會認可之國際財務報導準則編製之年度合併財務報告，且已適用金管會認可之國際財務報導準則第一號「首次採用國際財務報導準則」。

附註四所列示之會計政策已適用於編製民國一〇一年度之比較合併財務報告、民國一〇一年十二月三十一日合併資產負債表及民國一〇一年一月一日(合併公司之轉換日)初始國際財務報導準則合併資產負債表。

於編製民國一〇一年相關報告時，合併公司係以依先前一般公認會計原則編製之財務報告報導金額為調整之起始點，將由先前一般公認會計原則轉換至金管會認可之國際財務報導準則(亦稱IFRSs)對合併公司各該時點或期間之財務狀況、財務績效及現金流量的影響及說明列示於下表及其附註。

(一)資產負債表項目之調節

	101.12.31			101.1.1		
	先前之一般公認會計原則	轉換至IFRSs影響數	IFRSs	先前之一般公認會計原則	轉換至IFRSs影響數	IFRSs
<b>資 產</b>						
現金及約當現金	\$ 99,885	-	99,885	138,175	(224)	137,951
應收票據	4,692	-	4,692	6,449	-	6,449
應收帳款	282,667	-	282,667	294,593	-	294,593
存 貨	642,838	-	642,838	608,314	-	608,314
其他流動資產	21,013	(9,783)	11,230	18,565	(6,310)	12,255
流動資產合計	1,051,095	(9,783)	1,041,312	1,066,096	(6,534)	1,059,562
不動產、廠房及設備	200,578	22,984	223,562	207,221	47,455	254,676
遞延所得稅資產	2,662	19,516	22,178	3,612	14,468	18,080
其他非流動資產	22,984	(22,984)	-	47,455	(47,455)	-
存出保證金	2,826	-	2,826	2,723	-	2,723
非流動資產合計	229,050	19,516	248,566	261,011	14,468	275,479
<b>資產總計</b>	<b>\$ 1,280,145</b>	<b>9,733</b>	<b>1,289,878</b>	<b>1,327,107</b>	<b>7,934</b>	<b>1,335,041</b>

滿心企業股份有限公司及其子公司合併財務報告附註(續)

	101.12.31			101.1.1		
	先前之一般公認會計原則	轉換至IFRSs影響數	IFRSs	先前之一般公認會計原則	轉換至IFRSs影響數	IFRSs
<b>負債</b>						
短期借款	\$ 153,972	9,866	163,838	182,494	10,242	192,736
應付短期票券淨額	30,000	-	30,000	-	-	-
應付票據及帳款	36,338	-	36,338	34,939	-	34,939
其他應付款	57,049	15,858	72,907	86,279	14,241	100,520
當期所得稅負債	2,071	-	2,071	10,466	-	10,466
一年或一營業週期內到期	9,866	(9,866)	-	10,242	(10,242)	-
長期借款						
其他流動負債	29,391	(8,431)	20,960	19,498	(7,028)	12,470
流動負債合計	<u>318,687</u>	<u>7,427</u>	<u>326,114</u>	<u>343,918</u>	<u>7,213</u>	<u>351,131</u>
長期借款	32,059	-	32,059	6,073	-	6,073
遞延所得稅負債	-	2,680	2,680	-	3,947	3,947
其他非流動負債	33,237	21,135	54,372	24,046	15,379	39,425
非流動負債合計	<u>65,296</u>	<u>23,815</u>	<u>89,111</u>	<u>30,119</u>	<u>19,326</u>	<u>49,445</u>
<b>負債總計</b>	<u>383,983</u>	<u>31,242</u>	<u>415,225</u>	<u>374,037</u>	<u>26,539</u>	<u>400,576</u>
<b>歸屬於母公司之業主權益</b>						
股本	546,269	-	546,269	546,269	-	546,269
資本公積	127,250	-	127,250	127,250	-	127,250
保留盈餘	225,777	(33,877)	191,900	279,412	(29,887)	249,525
其他權益	(3,134)	12,368	9,234	139	11,282	11,421
歸屬於母公司業主之權益合計	<u>896,162</u>	<u>(21,509)</u>	<u>874,653</u>	<u>953,070</u>	<u>(18,605)</u>	<u>934,465</u>
<b>權益總計</b>	<u>896,162</u>	<u>(21,509)</u>	<u>874,653</u>	<u>953,070</u>	<u>(18,605)</u>	<u>934,465</u>
<b>負債及權益總計</b>	<u>\$ 1,280,145</u>	<u>9,733</u>	<u>1,289,878</u>	<u>1,327,107</u>	<u>7,934</u>	<u>1,335,041</u>

滿心企業股份有限公司及其子公司合併財務報告附註(續)

(二)綜合損益表項目之調節

	101年度		
	先前之一 般公認會 計原則	轉換至 IFRSs 影響數	IFRSs
營業收入	\$ 1,502,233	431	1,502,664
營業成本	(873,286)	(103)	(873,389)
營業毛利	628,947	328	629,275
營業費用			
推銷費用	(540,960)	277	(540,683)
管理費用	(71,077)	19	(71,058)
營業費用合計	(612,037)	296	(611,741)
營業利益	16,910	624	17,534
營業外收入及支出：			
其他收入	9,380	-	9,380
利息費用	(2,221)	-	(2,221)
其他利益及損失	12,881	3	12,884
稅前淨利	36,950	627	37,577
所得稅費用	(8,645)	(181)	(8,826)
繼續營業單位本期淨利	28,305	446	28,751
本期淨利	28,305	446	28,751
其他綜合損益：			
國外營運機構財務報表換算 之兌換差額	-	(2,635)	(2,635)
確定福利計畫之精算利益(損失)	-	(5,344)	(5,344)
與其他綜合損益組成部分相關之 所得稅	-	1,356	1,356
本期其他綜合損益(稅後淨額)	-	(6,623)	(6,623)
本期綜合損益總額	\$ 28,305	(6,177)	22,128
每股盈餘			
基本每股盈餘(元)	\$ 0.52	0.01	0.53
稀釋每股盈餘(元)	\$ 0.52	0.01	0.53
繼續營業單位			
基本每股盈餘(元)	\$ 0.52	0.01	0.53
稀釋每股盈餘(元)	\$ 0.52	0.01	0.53

滿心企業股份有限公司及其子公司合併財務報告附註(續)

(三)現金流量表之重大調整

依金管會認可之國際財務報導準則編製之合併現金流量表與依先前一般公認會計原則所編製者，並無其他重大差異。

(四)調節說明

- 1.合併公司依金管會認可之國際財務報導準則之會計政策係將所有精算損益認列於其他綜合損益。依先前一般公認會計原則，合併公司係依員工剩餘服務期間將精算損益認列於損益。轉換日，所有先前未認列之累積精算損益均認列於保留盈餘，並於以前年度之綜合損益表迴轉之。

茲彙總此項變動之影響如下：

	<u>101年度</u>	
合併綜合損益表		
推銷費用	\$	(756)
管理費用		(84)
所得稅前調整數	<u>\$</u>	<u>(840)</u>
		<u>101年度</u>
合併綜合損益－其他綜合損益		
確定福利之精算損失	<u>\$</u>	<u>5,344</u>
	<u>101.12.31</u>	<u>101.1.1</u>
合併資產負債表		
應付退休金負債	\$	21,135
未認列為退休金成本之淨損失		12,368
相關所得稅影響數		(5,695)
保留盈餘調整數	<u>\$</u>	<u>27,808</u>
		<u>24,070</u>

- 2.合併公司對因員工過去提供服務而給與之累積帶薪假，負有現時法定或推定支付義務，依先前一般公認會計原則，並未估列相關成本；惟依金管會認可之國際財務報導準則，合併公司須將支付累積帶薪假之預期成本認列為應計負債。

茲彙總此項變動之影響如下：

	<u>101年度</u>	
合併綜合損益表		
營業成本	\$	103
推銷費用		479
管理費用		65
所得稅前調整數	<u>\$</u>	<u>647</u>

滿心企業股份有限公司及其子公司合併財務報告附註(續)

	<u>101.12.31</u>	<u>101.1.1</u>
合併資產負債表		
員工福利	\$ 5,631	4,984
相關所得稅影響數	(959)	(847)
保留盈餘調整數	<u>\$ 4,672</u>	<u>4,137</u>

- 3.合併公司依金管會認可之國際財務報導準則之會計政策估列顧客忠誠度計劃，依先前一般公認會計原則，並未估列相關遞延收入。合併公司於估列顧客忠誠度計劃係採用歷史經驗上客戶兌換之機率，予以估計並遞延其相對應之公允價值，俟客戶未來兌換時方以認列為收入，茲彙總此項變動之影響如下：

	<u>101.12.31</u>	<u>101.1.1</u>
合併資產負債表		
遞延收入	\$ 1,797	2,228
相關所得稅影響數	(305)	(379)
保留盈餘調整數	<u>\$ 1,492</u>	<u>1,849</u>

- 4.合併公司於所得稅估列時，考量各項投資抵減及暫時性差異等因素估列之遞延所得稅資產及負債，依金管會認可之國際財務報導準則之會計政策應分類為非流動資產及非流動負債項下，且僅於有法定執行權將當期所得稅資產及當期所得稅負債互抵及其他相關條件時，始應將遞延所得稅資產及遞延所得稅負債互抵。

茲彙總此項變動之影響如下：

	<u>101.12.31</u>	<u>101.1.1</u>
合併資產負債表		
遞延所得稅資產－流動	\$ (9,783)	(6,534)
遞延所得稅資產－非流動	12,462	8,143
遞延所得稅負債－非流動	(2,679)	(1,609)
保留盈餘調整數	<u>\$ -</u>	<u>-</u>

- 5.前述變動分別依所得稅稅率17%計算對遞延所得稅資產之增加列示如下：

	<u>101.12.31</u>	<u>101.1.1</u>
員工福利	\$ 6,654	5,777
遞延收入	305	379
集團內交易所得調整	95	169
遞延所得稅資產/負債互抵	2,679	1,609
遞延所得稅資產增加	<u>\$ 9,733</u>	<u>7,934</u>



## 滿心企業股份有限公司及其子公司合併財務報告附註(續)

對民國一〇一年度綜合損益表之影響係減少所得稅費用計(181)千元。

截至民國一〇一年十二月三十一日，附註十五(四)1.所述關於認列於其他綜合損益項下之精算損失調整，導致認列於其他綜合損益項下之所得稅利益增加908千元。

先前一般公認會計原則規定同一納稅主體之遞延所得稅資產及遞延所得稅負債應互相抵銷。依金管會認可之國際財務報導準則，遞延所得稅資產及遞延所得稅負債謹於同是符合特定條件時始應互抵。此項變動使民國一〇一年一月一日及一〇一年十二月三十一日之遞延所得稅資產與遞延所得稅負債分別同時增加1,609千元及2,679千元。

6.上述變動減少(增加)保留盈餘彙總如下：

	<u>101.12.31</u>	<u>101.1.1</u>
員工福利	\$ (39,134)	(33,984)
遞延收入	(1,797)	(2,228)
遞延所得稅	7,054	6,325
保留盈餘增加	<u>\$ (33,877)</u>	<u>(29,887)</u>

7.依IFRS1規定，除依選擇性豁免及強制性例外規定辦理者外，原則上公司於首次採用國際會計準則時，應依所有在首次採用國際會計準則時已生效之會計準則規定編製財務報表，並予以追溯調整。謹將合併公司擬依選擇性豁免規定辦理之部分，擇要說明如下：

採用精算技術衡量確定福利計畫之退職後福利義務時，因經驗調整及精算假設變動產生之精算損益，不予追溯重新計算，該等精算損益於轉換日立即認列於權益。



## 安侯建業聯合會計師事務所

KPMG

台北市11049信義路5段7號68樓(台北101大樓)  
68F, TAIPEI 101 TOWER, No. 7, Sec. 5,  
Xinyi Road, Taipei, 11049, Taiwan, R.O.C.

Telephone 電話 +886 (2) 8101 6666  
Fax 傳真 +886 (2) 8101 6667  
Internet 網址 www.kpmg.com.tw

### 會計師查核報告

滿心企業股份有限公司董事會 公鑒：

滿心企業股份有限公司民國一〇二年及一〇一年十二月三十一日及一〇一年一月一日之資產負債表，暨民國一〇二年及一〇一年一月一日至十二月三十一日之綜合損益表、權益變動表及現金流量表，業經本會計師查核竣事。上開個體財務報告之編製係管理階層之責任，本會計師之責任則為根據查核結果對上開個體財務報告表示意見。

本會計師係依照會計師查核簽證財務報表規則及一般公認審計準則規劃並執行查核工作，以合理確信個體財務報告有無重大不實表達。此項查核工作包括以抽查方式獲取個體財務報告所列金額及所揭露事項之查核證據、評估管理階層編製個體財務報告所採用之會計原則及所作之重大會計估計，暨評估個體財務報告整體之表達。本會計師相信此項查核工作可對所表示之意見提供合理之依據。

依本會計師之意見，第一段所述個體財務報告在所有重大方面係依照證券發行人財務報告編製準則編製，足以允當表達滿心企業股份有限公司民國一〇二年及一〇一年十二月三十一日及一〇一年一月一日之財務狀況，與民國一〇二年及一〇一年一月一日至十二月三十一日之財務績效與現金流量。

安侯建業聯合會計師事務所

會計師：

江中儀  
楊斯偉



證券主管機關：(88)台財證(六)第18311號  
核准簽證文號：(90)台財證(六)字第166967號  
民國一〇三年三月十八日



滿心企業股份有限公司  
資產負債表

民國一〇二年及一〇一年一月一日及一〇一年一月一日

單位：新台幣千元

	102.12.31			101.12.31			101.1.1		
	金額	%		金額	%		金額	%	
<b>資產</b>									
<b>流動資產：</b>									
1100 現金及約當現金(附註四及六(一))	\$ 57,516	5	39,683	3	126,485	10			
1170 應收票據及帳款淨額(附註四及六(二)、(十五))	245,463	21	274,438	22	280,064	21			
130X 存貨(附註四及六(三))	526,513	44	580,468	46	556,573	42			
1470 其他流動資產	3,130	-	1,852	-	6,617	1			
	832,622	70	896,441	71	969,739	74			
<b>非流動資產：</b>									
1551 採用權益法之投資(附註六(四)及十三)	100,612	8	112,730	9	82,779	6			
1600 不動產、廠房及設備(附註六(五))	215,945	18	221,032	17	248,914	19			
1980 其他金融資產－非流動(附註七及八)	12,132	2	10,301	1	4	-			
1840 遞延所得稅資產(附註四及六(十))	24,424	2	20,325	2	13,337	1			
	353,113	30	364,388	29	345,034	26			
	<b>\$ 1,185,735</b>	<b>100</b>	<b>1,260,829</b>	<b>100</b>	<b>1,314,773</b>	<b>100</b>			
<b>負債及權益</b>									
<b>流動負債：</b>									
短期借款(附註六(七)、(十五))	2100								
應付短期票券(附註六(六))	2111								
應付票據及帳款(附註六(十五)及七)	2170								
其他應付款(附註六(十五))	2200								
當期所得稅負債(附註六(十))	2230								
其他流動負債	2300								
	2100								
<b>非流動負債：</b>									
長期借款(附註六(八)、(十五))	2540								
遞延所得稅負債(附註四及六(十))	2570								
其他非流動負債(附註四及六(九))	2600								
	22085	2	32,059	3	6,073	-			
	3,008	-	2,273	-	2,585	-			
	55,919	5	49,201	4	34,572	3			
	81,012	7	83,533	7	43,230	3			
	287,113	24	386,176	31	380,308	29			
	<b>\$ 546,269</b>	<b>46</b>	<b>546,269</b>	<b>43</b>	<b>546,269</b>	<b>41</b>			
<b>資本公積：</b>									
資本公積－發行溢價	3210								
保留盈餘：									
法定盈餘公積	3310								
未分配盈餘	3350								
特別盈餘公積	3320								
其他權益：									
國外營運機構財務報表換算之兌換差額	3410								
	14,174	1	9,234	1	11,421	1			
	898,622	76	874,653	69	934,465	71			
	<b>\$ 1,185,735</b>	<b>100</b>	<b>1,260,829</b>	<b>100</b>	<b>1,314,773</b>	<b>100</b>			

(請詳閱後附個體財務報告附註)



董事長：



經理人：



會計主管：

滿心企業股份有限公司

綜合損益表

民國一〇二年及一〇二一年一月十一日至十二月三十一日

單位：新台幣千元

	102年度		101年度	
	金額	%	金額	%
營業收入：				
4110 銷貨收入	\$ 1,286,682	101	1,426,836	102
4170 減：銷貨退回	17,443	1	28,096	2
4190 銷貨折讓	1,497	-	1,902	-
銷貨收入淨額(附註六(十三))	1,267,742	100	1,396,838	100
5110 銷貨成本(附註六(三))	696,445	55	803,896	58
營業毛利	571,297	45	592,942	42
5910 減：聯屬公司間未實現利益	237	-	1,169	-
5920 加：聯屬公司間已實現利益	1,169	-	2,107	-
	572,229	45	593,880	42
營業費用：				
6100 推銷費用	464,664	37	500,669	36
6200 管理費用	57,447	5	53,803	4
	522,111	42	554,472	40
營業淨利	50,118	3	39,408	2
營業外收入及支出：				
7010 其他收入(附註六(十四))	16,885	1	8,753	1
7020 其他利益及損失(附註六(十四))	10,322	1	13,317	1
7050 財務成本(附註六(十四))	(2,049)	-	(2,221)	-
7070 採用權益法認列之子公司、關聯企業及合資損益之份額	(18,070)	(1)	(23,521)	(2)
	7,088	1	(3,672)	-
繼續營業部門稅前淨利(淨損)	57,206	4	35,736	2
7950 減：所得稅費用(利益)(附註六(十))	10,278	1	6,985	1
本期淨利(淨損)	46,928	3	28,751	1
8300 其他綜合損益：				
8310 國外營運機構財務報告換算之兌換差額	5,953	-	(2,635)	-
8360 確定福利計畫精算利益(損失)	(7,287)	(1)	(5,344)	-
8399 減：與其他綜合損益組成部分相關之所得稅	(226)	-	(1,356)	-
8300 其他綜合損益(稅後淨額)	(1,108)	(1)	(6,623)	-
本期綜合損益總額	\$ 45,820	2	22,128	1
每股盈餘(元)(附註六(十二))				
基本每股盈餘(單位：新台幣元)	\$	0.86	\$	0.53
稀釋每股盈餘(單位：新台幣元)	\$	0.86	\$	0.53

(請詳閱後附個體財務報告附註)

董事長：

經理人：

會計主管：

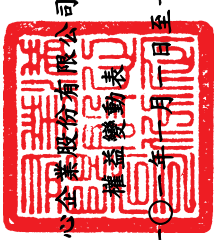

滿心企業股份有限公司

董事章

民國一〇二年及一〇二一年十二月三十一日

單位：新台幣千元

	其他權益項目									
	國外營運機構財務報表換算之兌換差					合併前非屬共同控制股權				
	股本	資本公積	法定盈餘公積	保留盈餘	未分配盈餘	換算差	額	額	額	權益總計
民國一〇一年一月一日餘額	546,269	127,250	89,486	-	160,039	11,421	-	-	-	934,465
本期淨利	-	-	-	-	28,751	-	-	-	-	28,751
本期其他綜合損益	-	-	-	-	(4,436)	(2,187)	-	-	-	(6,623)
本期綜合損益總額	-	-	-	-	24,315	(2,187)	-	-	-	22,128
盈餘指撥及分配(註1)：										
提列法定盈餘公積	-	-	9,656	-	(9,656)	-	-	-	-	-
普通股現金股利	-	-	-	-	(81,940)	-	-	-	-	(81,940)
民國一〇一年十二月三十一日餘額	546,269	127,250	99,142	-	92,758	9,234	-	-	-	874,653
本期淨利	-	-	-	-	46,928	-	-	-	-	46,928
本期其他綜合損益	-	-	-	-	(6,048)	4,940	-	-	-	(1,108)
本期綜合損益總額	-	-	-	-	40,880	4,940	-	-	-	45,820
盈餘指撥及分配(註2)：										
提列法定盈餘公積	-	-	2,831	-	(2,831)	-	-	-	-	-
提列特別盈餘公積	-	-	-	3,134	(3,134)	-	-	-	-	-
普通股現金股利	-	-	-	-	(21,851)	-	-	-	-	(21,851)
民國一〇二年十二月三十一日餘額	546,269	127,250	101,973	3,134	105,822	14,174	-	-	-	898,622

註1：董監酬勞1,738千元及員工紅利2,607千元已於綜合損益表中扣除。

註2：董監酬勞447千元及員工紅利670千元已於綜合損益表中扣除。

(請詳閱後附個體財務報告附註)



董事長：



經理人：



會計主管：

## 滿心企業股份有限公司

## 現金流量表

民國一〇二年及一〇一年一月一日至十二月三十一日

單位:新台幣千元

	102年度	101年度
<b>營業活動之現金流量：</b>		
<b>本期稅前淨(損)利</b>	\$ 57,206	35,736
<b>調整項目：</b>		
不影響現金流量之收益費損項目		
折舊費用	32,652	55,813
呆帳費用提列(轉列收入)數	25	-
利息費用	2,049	2,221
利息收入	(139)	(110)
處分及報廢不動產、廠房及設備損失	704	-
處分採用權益法之投資損失(利益)	18,070	23,521
備抵銷貨退回提列(迴轉)數	639	(1,548)
不影響現金流量之收益費損項目合計	54,000	79,897
與營業活動相關之資產/負債變動數：		
與營業活動相關之資產之淨變動：		
應收帳款	28,368	3,062
存貨	53,897	(19,782)
其他流動資產	(899)	4,767
與營業活動相關之資產之淨變動合計	81,366	(11,953)
與營業活動相關之負債之淨變動：		
應付帳款	(9,714)	(2,579)
其他應付款項	5,311	(18,858)
其他流動負債	3,213	(618)
其他非流動負債	(204)	(32)
遞延貸項	(932)	(938)
與營業活動相關之負債之淨變動合計	(2,326)	(23,025)
與營業活動相關之資產及負債之淨變動合計	79,040	(34,978)
調整項目合計	133,040	44,919
營運產生之現金流入	190,246	80,655
收取之利息	139	110
支付之利息	(2,053)	(2,484)
退還(支付)之所得稅	(9,531)	(21,324)
<b>營業活動之淨現金流入</b>	178,801	56,957
<b>投資活動之現金流量：</b>		
取得採用權益法之投資	-	(56,107)
取得不動產、廠房及設備	(28,288)	(32,754)
存出保證金增加	(1,260)	(46)
<b>投資活動之淨現金流出</b>	(29,548)	(88,907)
<b>籌資活動之現金流量：</b>		
短期借款減少	(69,745)	(28,522)
應付短期票券(減少)增加	(30,000)	30,000
舉借長期借款	-	50,000
償還長期借款	(9,824)	(24,390)
發放現金股利	(21,851)	(81,940)
<b>籌資活動之淨現金流出</b>	(131,420)	(54,852)
本期現金及約當現金增加(減少)數	17,833	(86,802)
期初現金及約當現金餘額	39,683	126,485
<b>期末現金及約當現金餘額</b>	\$ 57,516	39,683

(請詳閱後附個體財務報告附註)

董事長：



經理人：



會計主管：



**滿心企業股份有限公司**  
**個體財務報告附註**  
 民國一〇二年及一〇一年十二月三十一日  
 (除另有註明者外，所有金額均以新台幣千元為單位)

**一、公司沿革**

滿心企業股份有限公司(以下稱「本公司」)於民國七十三年六月十六日奉經濟部核准設立，註冊地址為新北市五股區五權六路18號。本公司主要營業項目為經營各種成衣、針織品製造及買賣業務、代理國內外廠商有關產品經銷投標報價業務以及有關之進出口貿易業務等。

**二、通過財務報告之日期及程序**

本個體財務報告已於民國一〇三年三月十八日經董事會通過發佈。

**三、新發布及修訂準則及解釋之適用**

(一)尚未採用金融監督管理委員會認可之新發布及修訂準則及解釋

國際會計準則理事會(以下稱理事會)於民國九十八年十一月發布國際財務報導準則第九號「金融工具」，生效日為民國一〇二年一月一日(理事會於民國一〇〇年十二月將準則生效日延後至民國一〇四年一月一日，復於民國一〇二年十一月宣布刪除民國一〇四年一月一日為強制生效日之規定，以使財務報表編製者能有更充足之時間轉換至新規定，且尚未決定新生效日)。該準則業經金融監督管理委員會(以下簡稱「金管會」)認可，惟企業不得提前採用，應採用國際會計準則第三十九號「金融工具」九十八年版本之規定，且截至報導日止尚未公布生效日。若本公司開始適用該準則，預期將會改變對個體財務報告金融資產之分類及衡量。

(二)金融監督管理委員會尚未認可之新發布及修訂準則及解釋

下表彙列經理事會新發布及修訂且對本公司可能攸關，惟截至報導日止尚未經金管會認可及公布生效日之準則及解釋：

發 布 日	新發布或修訂準則	主要修訂內容及可能影響	理事會發布 之生效日
2011.5.12 2012.6.28	<ul style="list-style-type: none"> <li>●國際財務報導準則第10號「合併財務報表」</li> <li>●國際財務報導準則第11號「聯合協議」</li> <li>●國際財務報導準則第12號「對其他個體之權益之揭露」</li> <li>●國際會計準則第27號「單獨財務報表」之修正</li> <li>●國際會計準則第28號「投資關聯企業及合資」之修正</li> </ul>	<ul style="list-style-type: none"> <li>●2011.5.12發布一系列與合併、關聯企業及合資投資相關之新準則及修正條文，新準則提供單一控制模式以判斷及分析是否對被投資者(包括特殊目的個體)具控制能力。惟合併程序仍維持原規定及作法。另將聯合協議分為聯合營運(整合原聯合控制資產及聯合控制營運之概念)及合資(類似原聯合控制個體)，並刪除比例合併法。</li> <li>●2012.6.28發布修訂條文闡明該等準則之過渡規定。</li> </ul> <p>若採用上述規定，可能會改變對部分被投資公司是否具控制之判斷，且預期將增加對子公司及關聯企業權益之揭露資訊。</p>	2013.1.1

## 滿心企業股份有限公司個體財務報告附註(續)

發 布 日	新發布或修訂準則	主要修訂內容及可能影響	理事會發布 之生效日
2011.5.12	國際財務報導準則第13號「公允價值衡量」	該準則將取代其他準則對金融及非金融項目公允價值衡量之規範，以整合為單一準則。本公司可能須進一步分析，若採用前述規定，對哪些資產或負債之衡量將造成影響。另此修正亦可能增加公允價值之揭露資訊。	2013.1.1
2011.6.16	國際會計準則第1號「財務報表之表達」之修正	應分別表達可重分類至損益及不可重分類至損益之其他綜合損益項目。若採用前述規定，將改變綜合損益表其他綜合損益項目之表達。	2012.7.1
2011.6.16	國際會計準則第19號「員工福利」之修正	主要係刪除緩衝區法，取消現行準則允許企業將所有確定福利義務及計畫資產變動立即認列於損益之選擇，另規定前期服務成本不再攤銷而應立即認列於損益。若採用前述規定，將改變應計退休金負債及精算損益之衡量及表達。	2013.1.1
2013.11.19	國際財務報導準則第9號「金融工具」之修正	採用更多原則基礎法之規定，使避險會計更貼近風險管理，包括修正達成、繼續及停止採用避險會計之規定，並使更多類型之暴險可符合被避險項目之條件等。若採用上述規定，本公司採用避險會計之交易可能增加，且將改變相關避險工具及被避險項目之衡量及表達。	尚未確定，得 提前適用

#### 四、重大會計政策之彙總說明

本個體財務報告所採用之重大會計政策彙總說明如下。除另有說明者外，下列會計政策已一致適用於本個體財務報告之所有表達期間及為轉換至金管會認可之國際財務報導準則、國際會計準則、解釋及解釋公告(以下簡稱「金管會認可之國際財務報導準則」)目的所編製之民國一〇一年一月一日初始國際財務報導準則資產負債表。

##### (一) 遵循聲明

本個體財務報告係依照「證券發行人財務報告編製準則」編製之首份年度個體財務報告。

##### (二) 編製基礎

###### 1. 衡量基礎

除下列資產負債表之重要項目外，本個體財務報告係依歷史成本為基礎編製：

- (1) 確定福利資產，係依退休基金資產加計未認列前期服務成本與未認列精算損失，減除未認列精算利益與確定福利義務現值之淨額認列。



## 滿心企業股份有限公司個體財務報告附註(續)

### 2.功能性貨幣及表達貨幣

本公司係以營運所處主要經濟環境之貨幣為其功能性貨幣。本個體財務報告係以本公司之功能性貨幣，新台幣表達。所有以新台幣表達之財務資訊均以新台幣千元為單位。

### (三)外幣

#### 1.外幣交易

外幣交易依交易日之匯率換算為功能性貨幣。報導日之外幣貨幣性項目依當日之匯率換算為功能性貨幣，其兌換損益係指期初以功能性貨幣計價之攤銷後成本，調整當期之有效利息及付款後之金額，與依外幣計價之攤銷後成本按報導日匯率換算金額間之差異。

以公允價值衡量之外幣非貨幣性項目依衡量公允價值當日之匯率重新換算為功能性貨幣，以歷史成本衡量之外幣非貨幣性項目則依交易日之匯率換算。

除非貨幣性之備供出售權益工具、指定為國外營運機構淨投資避險之金融負債或合格之現金流量避險，換算所產生之外幣兌換差異認列於其他綜合損益外，其餘係認列為損益。

#### 2.國外營運機構

國外營運機構之資產及負債，包括收購時產生之商譽及公允價值調整，係依報導日之匯率換算為功能性貨幣；除高度通貨膨脹經濟者外，收益及費損項目係依當期平均匯率換算為功能性貨幣，所產生之兌換差額均認列為其他綜合損益。

當處分國外營運機構致喪失控制、共同控制或重大影響時，與該國外營運機構相關之累計兌換差額係全數重分類為損益。部分處分含有國外營運機構之子公司時，相關累計兌換差額係按比例重新歸屬至非控制權益。部分處分含有國外營運機構之關聯企業或合資之投資時，相關累計兌換差額則按比例重分類至損益。

對國外營運機構之貨幣性應收或應付項目，若尚無清償計畫且不可能於可預見之未來予以清償時，其所產生之外幣兌換損益視為對該國外營運機構淨投資之一部分而認列為其他綜合損益。

### (四)資產與負債區分流動與非流動之分類標準

符合下列條件之一之資產列為流動資產，非屬流動資產之所有其他資產則列為非流動資產：

- 1.預期於本公司正常營業週期中實現，或意圖將其出售或消耗者。
- 2.主要為交易目的而持有者。
- 3.預期將於資產負債表日後十二個月內實現者。
- 4.現金或約當現金，但不包括於資產負債表日後逾十二個月用以交換、清償負債或受有其他限制者。

## 滿心企業股份有限公司個體財務報告附註(續)

符合下列條件之一之負債列為流動負債，非屬流動負債之所有其他負債則列為非流動負債：

- 1.預期將於本公司正常營業週期中清償者。
- 2.主要為交易目的而持有者。
- 3.預期將於資產負債表日後十二個月內到期清償者。
- 4.本公司不能無條件將清償期限延期至資產負債表日後至少十二個月者。負債之條款可能依交易對方之選擇，以發行權益工具而導致其清償者，並不影響其分類。

### (五)現金及約當現金

現金及約當現金包括庫存現金、活期存款及可隨時轉換成定額現金且價值變動風險甚小之短期並具高度流動性之投資。

原始到期日在六個月以內之銀行定期存款，係為滿足短期現金承諾而非投資或其他目的，可隨時轉換成定額現金且價值變動之風險甚小，故列報於現金及約當現金。

### (六)金融工具

金融資產與金融負債係於本公司成為該金融工具合約條款之一方時認列。

#### 1.金融資產

本公司之金融資產為：放款及應收款。

##### (1)放款及應收款

放款及應收款係無活絡市場公開報價，且具固定或可決定付款金額之金融資產，包括應收款項及其他應收款。原始認列時按公允價值加計直接可歸屬之交易成本衡量，後續評價採有效利率法以攤銷後成本減除減損損失衡量，惟短期應收款項之利息認列不具重大性之情況除外。依交易慣例購買或出售金融資產時，採用交易日會計處理。

##### (2)金融資產減損

非透過損益按公允價值衡量之金融資產，於每個報導日評估減損。當有客觀證據顯示，因金融資產原始認列後發生之單一或多項事件，致使該資產之估計未來現金流量受損失者，該金融資產即已發生減損。

針對應收帳款個別評估未有減損後，另再以組合基礎評估減損。應收款組合之客觀減損證據可能包含本公司過去收款經驗、該組合超過平均授信期間之延遲付款增加情況，以及與應收款拖欠有關之全國性或區域性經濟情勢變化。

所有金融資產之減損損失係直接自金融資產之帳面金額中扣除，惟應收帳款係藉由備抵帳戶調降其帳面金額。當判斷應收帳款無法收回時，係沖銷備抵帳戶。原先已沖銷而後續收回之款項則貸記備抵帳戶。備抵帳戶帳面金額之變動認列於損益。

應收帳款之減損損失及迴升係列報於管理費用。

## 滿心企業股份有限公司個體財務報告附註(續)

### 2.金融負債及權益工具

#### (1)負債或權益之分類

本公司發行之債務及權益工具係依據合約協議之實質與金融負債及權益工具之定義分類為金融負債或權益。

權益工具係指表彰本公司於資產減除其所有負債後剩餘權益之任何合約。本公司發行之權益工具係以取得之價款扣除直接發行成本後之金額認列。

#### (2)其他金融負債

金融負債非屬持有供交易且未指定為透過損益按公允價值衡量者(包括長短期借款、應付帳款及其他應付款)，原始認列時係按公允價值加計直接可歸屬之交易成本衡量；後續評價採有效利率法以攤銷後成本衡量。未資本化為資產成本之利息費用列報於營業外收入及支出項下。

#### (3)金融負債之除列

本公司係於合約義務已履行、取消或到期時，除列金融負債。

除列金融負債時，其帳面金額與所支付或應支付對價總額(包含任何所移轉之非現金資產或承擔之負債)間之差額認列為損益，並列報於營業外收入及支出項下。

#### (4)金融資產及負債之互抵

金融資產及金融負債僅於本公司有法定權利進行互抵及有意圖以淨額交割或同時變現資產及清償負債時，方予以互抵並以淨額表達於資產負債表。

### (七)存貨

存貨係以成本與淨變現價值孰低衡量。成本包括使其達可供使用的地點及狀態所發生之取得、產製或加工成本及其他成本，並採加權平均法計算。

淨變現價值係指正常營業下之估計售價減除估計出售尚需投入之銷售費用及完成出售所需之估計成本後之餘額。

### (八)投資子公司

於編製個體財務報告時，本公司對具控制力之被投資公司係採權益法評價。在權益法下，個體財務報告當期損益及其他綜合損益與合併基礎編製之財務報告中當期損益及其他綜合損益歸屬於母公司業主之分攤數相同，且個體財務報告業主權益與合併基礎編製之財務報告中歸屬於母公司業主之權益相同。

本公司對子公司所有權權益之變動，未導致喪失控制者，作為與業主間之權益交易處理。

### (九)不動產、廠房及設備

#### 1.認列與衡量

不動產、廠房及設備之認列及衡量係採成本模式，依成本減除累計折舊與累計減損後之金額衡量。成本包含可直接歸屬於取得資產之支出。

## 滿心企業股份有限公司個體財務報告附註(續)

不動產、廠房及設備之處分損益，係由不動產、廠房及設備之帳面金額與處分價款之差額決定，並以淨額認列於營業外收入及支出項下。

### 2. 後續成本

若不動產、廠房及設備項目後續支出所預期產生之未來經濟效益很有可能流入本公司，且其金額能可靠衡量，則該支出認列為該項目帳面金額之一部分，被重置部分之帳面金額則予以除列。不動產、廠房及設備之日常維修成本於發生時認列為損益。

### 3. 折 舊

折舊係依資產成本減除殘值後按估計耐用年限採直線法計算，並依資產之各別重大組成部分評估，若一組成部分之耐用年限不同於資產之其他部分，則此組成部分應單獨提列折舊。折舊之提列認列為損益。

土地無須提列折舊。

當期及比較期間之估計耐用年限如下：

- |          |          |
|----------|----------|
| (1) 房 屋  | 5年～55年   |
| (2) 辦公設備 | 3年～15年   |
| (3) 其他設備 | 1.5年～ 5年 |

折舊方法、耐用年限及殘值係於每個財務年度結束日加以檢視，若預期值與先前之估計不同時，於必要時適當調整，該變動按會計估計變動規定處理。

### (十) 非金融資產減損

針對存貨及遞延所得稅資產以外之非金融資產，本公司於每一報導日評估是否發生減損，並就有減損跡象之資產估計其可回收金額。若無法估計個別資產之可回收金額，則本公司估計該項資產所屬現金產生單位之可回收金額以評估減損。

可回收金額為個別資產或現金產生單位之公允價值減出售成本與其使用價值孰高者。個別資產或現金產生單位之可回收金額若低於帳面金額，則將該個別資產或現金產生單位之帳面金額調整減少至可回收金額，並認列減損損失。減損損失係立即認列於當期損益。

本公司於每一報導日重新評估是否有跡象顯示，商譽以外之非金融資產於以前年度所認列之減損損失可能已不存在或減少。若用以決定可回收金額之估計有任何改變，則迴轉減損損失，以增加個別資產或現金產生單位之帳面金額至其可回收金額，惟不超過若以前年度該個別資產或現金產生單位未認列減損損失之情況下，減除應提列折舊或攤銷後之帳面金額。

(十一)收入認列

1.商品銷售

正常活動中銷售商品所產生之收入，係考量退回、商業折扣及數量折扣後，按已收或應收對價之公允價值衡量。收入係俟具說服力之證據存在、所有權之重大風險及報酬已移轉予買方、價款很有可能收回、相關成本與可能之商品退回能可靠估計、不持續參與商品之管理及收入金額能可靠衡量時加以認列。若折扣很有可能發生且金額能可靠衡量時，則於銷售認列時予以認列作為收入之減項。

對有約定或依商場實務極有可能發生退回或折讓之銷貨，先以總額認列，於事實發生日或資產負債表日評估可能發生之金額，以銷貨退回入帳，並認列備抵銷貨退回及折讓(帳列應收帳款減項)。

2.客戶忠誠計畫

本公司之客戶忠誠計畫係提供客戶集點點數，並依點數給予其折扣價格向本公司購買特定品牌商品之權利。原始銷售已收或應收對價之公允價值係分攤至集點點數及該銷售之其他組成部分。分攤予集點點數之金額係參照可按折扣價格購買該品牌商品之權利之公允價值估計。該公允價值之估計係以折扣金額為基礎，並按預期不會被兌換之比例調整。該等金額應先予以遞延，並俟集點點數實際被兌換且已提供折扣商品以履行義務時認列收入。在此情況下，收入認列金額係以實際已兌換數量相對於預期兌換之全部數量為基礎計算。另，當不再預期集點點數很有可能被兌換時，將遞延收入轉列收入。

(十二)員工福利

1.確定提撥計畫

確定提撥退休金計畫之提撥義務係於員工提供勞務期間內認列為損益項下之員工福利費用。

2.確定福利計畫

非屬確定提撥計畫之退職福利計畫為確定福利計畫。本公司在確定福利退休金計畫下之淨義務係分別針對各項福利計畫以員工當期或過去服務所賺得之未來福利金額折算為現值計算。任何未認列之前期服務成本及各項計畫資產的公允價值均予以減除。折現率係以到期日與本公司淨義務期限接近，且計價幣別與預期支付福利金相同之政府公債之市場殖利率於財務報導日之利率為主。

企業淨義務每年由合格精算師以預計單位福利法精算。當計算結果對本公司有利時，認列資產係以任何未認列之前期服務成本，及未來得以從該計畫退還之資金或減少未來對該計畫之提撥等方式所可獲得經濟效益現值之總額為限。計算經濟效益現值時應考量任何適用於本公司任何計畫之最低資金提撥需求。一項效益若能在計畫期間內或計畫負債清償時實現，對本公司而言，即具有經濟效益。

## 滿心企業股份有限公司個體財務報告附註(續)

當計畫內容之福利改善，因員工過去服務使福利增加之部分以直線法於福利之平均既得期間認列為損益。如福利立即既得，相關費用立即認列為損益。

民國一〇一年一月一日，金管會認可之國際財務報導準則轉換日，所有精算損益皆認列於保留盈餘。本公司所有確定福利計畫續後產生之精算損益立即認列於其他綜合損益。

本公司於縮減或清償發生時，認列確定福利計畫之縮減或清償損益。縮減或清償損益包括任何計畫資產公允價值之變動、確定福利義務現值之變動、任何先前未認列之相關精算損益及前期服務成本。

### 3.短期員工福利

短期員工福利義務係以未折現之基礎衡量，且於提供相關服務時認列為費用。

有關短期現金紅利或分紅計畫下預期支付之金額，若係因員工過去提供服務而使本公司負有現時之法定或推定支付義務，且該義務能可靠估計時，將該金額認列為負債。

### (十三)所得稅

所得稅費用包括當期及遞延所得稅。除與企業合併、直接認列於權益或其他綜合損益之項目相關者外，當期所得稅及遞延所得稅應認列於損益。

當期所得稅包括當年度課稅所得（損失）按報導日之法定稅率或實質性立法稅率計算之預計應付所得稅或應收退稅款，及任何對以前年度應付所得稅的調整。

遞延所得稅係就資產及負債於財務報導目的之帳面金額與其課稅基礎之暫時性差異予以衡量認列。下列情況產生之暫時性差異不予認列遞延所得稅：

- 1.非屬企業合併之交易原始認列之資產或負債，且於交易當時不影響會計利潤及課稅所得（損失）者。
- 2.因投資子公司及合資權益所產生，且很有可能於可預見之未來不會迴轉者。
- 3.商譽之原始認列。

遞延所得稅係以預期資產實現或負債清償當期之稅率衡量，並以報導日之法定稅率或實質性立法稅率為基礎。

本公司僅於同時符合下列條件時，始將遞延所得稅資產及遞延所得稅負債互抵：

- 1.有法定執行權將當期所得稅資產及當期所得稅負債互抵；且
- 2.遞延所得稅資產及遞延所得稅負債與下列由同一稅捐機關課徵所得稅之納稅主體之一有關；
  - (1)同一納稅主體；或

## 滿心企業股份有限公司個體財務報告附註(續)

(2)不同納稅主體，惟各主體意圖在重大金額之遞延所得稅資產預期回收及遞延所得稅負債預期清償之每一未來期間，將當期所得稅負債及資產以淨額基礎清償，或同時實現資產及清償負債。

對於未使用之課稅損失及未使用所得稅抵減遞轉後期，與可減除暫時性差異，在很有可能未來課稅所得可供使用之範圍內，認為遞延所得稅資產。並於每一報導日予以重評估，就相關所得稅利益非屬很有可能實現之範圍內予以調減。

### (十四)每股盈餘

本公司列示歸屬於本公司普通股權益持有人之基本及稀釋每股盈餘。本公司基本每股盈餘係以歸屬於本公司普通股權益持有人之損益，除以當期加權平均流通在外普通股股數計算之。稀釋每股盈餘則係將歸屬於本公司普通股權益持有人之損益及加權平均流通在外普通股股數，分別調整所有潛在稀釋普通股之影響後計算之。

### (十五)部門資訊

本公司已於合併財務報告揭露部門資訊，因此個體財務報告不揭露部門資訊。

## 五、重大會計判斷、估計及假設不確定性之主要來源

管理階層依「證券發行人財務報告編製準則」編製本個體財務報告時，必須作出判斷、估計及假設，其將對會計政策之採用及資產、負債、收益及費用之報導金額有所影響。實際結果可能與估計存有差異。

管理當局持續檢視估計及基本假設，會計估計變動於變動期間及受影響之未來期間予以認列。

## 六、重要會計項目之說明

### (一)現金及約當現金

	<b>102.12.31</b>	<b>101.12.31</b>	<b>101.1.1</b>
庫存現金	\$ 659	865	1,129
支票及活期存款	56,857	38,818	125,356
	<b>\$ 57,516</b>	<b>39,683</b>	<b>126,485</b>

本公司金融資產及負債之利率風險及敏感度分析之揭露請詳附註六(十五)。

本公司之現金及約當現金未有提供質押擔保之情形。

### (二)應收票據及應收帳款

	<b>102.12.31</b>	<b>101.12.31</b>	<b>101.1.1</b>
應收票據	\$ 3,680	4,692	6,449
應收帳款	249,794	277,870	279,175
減：備抵減損損失	(196)	(890)	(890)
備抵銷貨退回及折讓	(7,815)	(7,234)	(4,670)
	<b>\$ 245,463</b>	<b>274,438</b>	<b>280,064</b>

滿心企業股份有限公司個體財務報告附註(續)

本公司民國一〇二年及一〇一年度之應收票據及應收帳款備抵呆帳變動表如下：

	個別評估	組合評估	合 計
	之減損損失	之減損損失	
102年1月1日餘額	\$ -	890	890
認列應收帳款及應收票據之減損損失	-	25	25
本年度因無法收回而沖銷之金額	-	(719)	(719)
102年12月31日餘額	<u>\$ -</u>	<u>196</u>	<u>196</u>
101年1月1日餘額	\$ -	890	890
認列應收帳款及應收票據之減損損失	-	-	-
本年度因無法收回而沖銷之金額	-	-	-
101年12月31日餘額	<u>\$ -</u>	<u>890</u>	<u>890</u>

本公司民國一〇二年及一〇一年度並無應收票據及應收帳款已逾期但未提列減損之情形。

(三)存 貨

	102.12.31	101.12.31	101.1.1
原 物 料	\$ 6,798	9,376	9,523
在 製 品	8,285	6,057	9,584
製 成 品	1,673	2,615	-
商 品	509,757	562,420	537,466
	<u>\$ 526,513</u>	<u>580,468</u>	<u>556,573</u>

本公司民國一〇二年及一〇一年度銷貨成本組成明細如下：

	102年度	101年度
銷售成本	\$ 692,771	785,795
存貨報廢損失	3,674	2,101
存貨跌價及呆滯	-	16,000
合 計	<u>\$ 696,445</u>	<u>803,896</u>

截至民國一〇二年及一〇一年十二月三十一日及一〇一年一月一日，本公司之存貨均未有提供作質押擔保之情形。

(四)採用權益法之投資

本公司於報導日採用權益法之投資列示如下：

	102.12.31	101.12.31	101.1.1
子公司	<u>\$ 100,612</u>	<u>112,730</u>	<u>82,779</u>

1.子公司

請參閱民國一〇二年度合併財務報告。



滿心企業股份有限公司個體財務報告附註(續)

(五)不動產、廠房及設備

本公司民國一〇二年及一〇一年度不動產、廠房及設備之成本、折舊及減損損失變動明細如下：

	土 地	房屋 及建築	辦公設備	其他設備	總 計
成本或認定成本：					
民國102年1月1日餘額	\$ 109,413	177,968	6,037	51,682	345,100
增 添	-	552	571	27,146	28,269
處 分	-	-	(1,703)	(43,047)	(44,750)
民國102年12月31日餘額	<u>\$ 109,413</u>	<u>178,520</u>	<u>4,905</u>	<u>35,781</u>	<u>328,619</u>
民國101年1月1日餘額	\$ 109,413	177,968	6,628	87,589	381,598
增 添	-	-	657	27,274	27,931
處 分	-	-	(1,248)	(63,181)	(64,429)
民國101年12月31日餘額	<u>\$ 109,413</u>	<u>177,968</u>	<u>6,037</u>	<u>51,682</u>	<u>345,100</u>
折舊及減損損失：					
民國102年1月1日餘額	\$ -	90,433	3,737	29,898	124,068
本年度折舊	-	3,428	1,124	28,100	32,652
處 分	-	-	(1,703)	(42,343)	(44,046)
民國102年12月31日餘額	<u>\$ -</u>	<u>93,861</u>	<u>3,158</u>	<u>15,655</u>	<u>112,674</u>
民國101年1月1日餘額	\$ -	86,035	3,227	43,422	132,684
本年度折舊	-	4,398	1,758	49,657	55,813
處 分	-	-	(1,248)	(63,181)	(64,429)
民國101年12月31日餘額	<u>\$ -</u>	<u>90,433</u>	<u>3,737</u>	<u>29,898</u>	<u>124,068</u>
帳面價值：					
民國102年12月31日	<u>\$ 109,413</u>	<u>84,659</u>	<u>1,747</u>	<u>20,126</u>	<u>215,945</u>
民國101年1月1日	<u>\$ 109,413</u>	<u>91,933</u>	<u>3,401</u>	<u>44,167</u>	<u>248,914</u>
民國101年12月31日	<u>\$ 109,413</u>	<u>87,535</u>	<u>2,300</u>	<u>21,784</u>	<u>221,032</u>

截至民國一〇二年及一〇一年十二月三十一日及一〇一年一月一日已作為短期借款及融資度額擔保之明細，請詳附註八。

滿心企業股份有限公司個體財務報告附註(續)

(六)應付短期票券

本公司應付短期票券之明細如下：

	<b>101.12.31</b>		
	<b>保證或承兌機構</b>	<b>利率區間</b>	<b>金額</b>
應付商業本票	兆豐票券	1.01%	\$ 30,000
減：應付短期票券折價			-
合 計			<b>\$ 30,000</b>

(七)短期借款

	<b>102.12.31</b>	<b>101.12.31</b>	<b>101.1.1</b>
無擔保銀行借款	\$ 38,337	42,618	80,761
擔保銀行借款	55,908	121,220	111,975
合 計	<b>\$ 94,245</b>	<b>163,838</b>	<b>192,736</b>
尚未使用額度	<b>\$ 667,015</b>	<b>584,168</b>	<b>575,732</b>
利率區間	<b><u>0.97%~1.96%</u></b>	<b><u>0.95%~1.60%</u></b>	<b><u>1.00%~2.20%</u></b>

有關本公司利率、外幣及流動性風險之暴險資訊，請詳附註六(十五)及資產設定抵押供銀行借款之擔保情形請詳附註八。

(八)長期借款

本公司長期借款之明細如下：

	<b>102.12.31</b>	<b>101.12.31</b>	<b>101.1.1</b>
無擔保銀行借款	\$ 32,102	41,925	16,315
減：一年內到期部分	(10,017)	(9,866)	(10,242)
合 計	<b>\$ 22,085</b>	<b>32,059</b>	<b>6,073</b>
利率區間	<b><u>1.51%</u></b>	<b><u>1.51%</u></b>	<b><u>1.51%</u></b>

有關本公司利率、外幣及流動性風險之暴險資訊，請詳附註六(十五)。

(九)員工福利

1.確定福利計畫

本公司確定福利義務現值與計畫資產公允價值之調節如下：

	<b>102.12.31</b>	<b>101.12.31</b>	<b>101.1.1</b>
義務現值總計	\$ (117,111)	(111,540)	(102,835)
計畫資產之公允價值	72,251	73,762	70,371
計劃剩餘(短絀)	(44,860)	(37,778)	(32,464)
已認列之確定福利義務負債(資產)	<b>\$ (44,860)</b>	<b>(37,778)</b>	<b>(32,464)</b>

## 滿心企業股份有限公司個體財務報告附註(續)

本公司之確定福利計畫提撥至台灣銀行之勞工退休準備金專戶。適用勞動基準法之每位員工之退休支付，係依據服務年資所獲得之基數及其退休前六個月之平均薪資計算。

### (1) 計畫資產組成

本公司依勞動基準法提撥之退休基金係由行政院勞工委員會勞工退休基金監理會(以下簡稱勞工退休基金監理會)統籌管理，依「勞工退休基金收支保管及運用辦法」規定，基金之運用，其每年決算分配之最低收益，不得低於依當地銀行二年定期存款利率計算之收益。

截至報導日，本公司之台灣銀行勞工退休準備金專戶餘額計72,251千元。勞工退休基金資產運用之資料包括基金收益率以及基金資產配置，請詳行政院勞工委員會勞工退休基金監理會網站公布之資訊。

### (2) 確定福利義務現值之變動

本公司民國一〇二年及一〇一年度確定福利義務現值變動如下：

	102年度	101年度
1月1日確定福利義務	\$ 111,540	102,835
計畫支付之福利	(6,479)	(1,014)
當期服務成本及利息	5,339	5,131
精算損(益)	6,711	4,588
12月31日確定福利義務	<b>\$ 117,111</b>	<b>111,540</b>

### (3) 計畫資產公允價值之變動

本公司民國一〇二年及一〇一年度確定福利計畫資產公允價值之變動如下：

	102年度	101年度
1月1日計畫資產之公允價值	\$ 73,762	70,371
已提撥至計畫之金額	4,032	3,714
計畫已支付之福利	(6,479)	(1,014)
計畫資產預計報酬	1,512	1,447
精算(損)益	(576)	(756)
12月31日計畫資產之公允價值	<b>\$ 72,251</b>	<b>73,762</b>

滿心企業股份有限公司個體財務報告附註(續)

(4)認列為損益之費用

本公司民國一〇二年及一〇一年度認列為損益之費用如下：

	102年度	101年度
當期服務成本	\$ 3,109	3,074
利息成本	2,230	2,057
計畫資產預計報酬	(1,512)	(1,447)
	<b>\$ 3,827</b>	<b>3,684</b>
營業成本	\$ 208	298
推銷費用	3,120	3,020
管理費用	499	366
	<b>\$ 3,827</b>	<b>3,684</b>
計畫資產實際報酬	<b>\$ 936</b>	<b>691</b>

(5)認列為其他綜合損益之精算損益

本公司民國一〇二年及一〇一年度認列為其他綜合損益之精算損益如下：

	102年度	101年度
1月1日累積餘額	\$ 5,344	-
本期認列	7,287	5,344
12月31日累積餘額	<b>\$ 12,631</b>	<b>5,344</b>

(6)精算假設

本公司於財務報導結束日所使用之主要精算假設如下：

	102年度	101年度
折現率	2.00%	2.00%
計畫資產預期報酬	2.00%	2.00%
未來薪資增加	1.00%	1.00%

預期長期資產報酬率係以整體投資組合為基礎，而非加總個別資產類別之報酬。此一報酬率純粹以歷史報酬率為基礎，不作調整。

(7)經驗調整之歷史資訊

	102.12.31	101.12.31	101.1.1
確定福利計畫現值	\$ (117,111)	(111,540)	(102,835)
計畫資產之公允價值	72,251	73,762	70,371
確定福利義務淨負債(資產)	<b>\$ (44,860)</b>	<b>(37,778)</b>	<b>(32,464)</b>
確定福利計畫現值金額之經驗調整	<b>\$ 5,157</b>	<b>(257)</b>	-
計畫資產公允價值金額之經驗調整	<b>\$ (576)</b>	<b>(756)</b>	-

滿心企業股份有限公司個體財務報告附註(續)

本公司預計於民國一〇二年度報導日後之一年內支付予確定福利計畫之提撥金額為3,512千元。

- (8)計算確定福利義務現值時，本公司必須運用判斷及估計以決定資產負債表日相關精算假設，包含折現率及未來薪資變動等。任何精算假設之變動，均可能重大影響本公司確定福利義務之金額。

民國一〇二年度報導日，本公司應計退休負債之帳面金額為44,860千元，當採用之折現率增減變動0.5%時，本公司列之應計退休金負債將分別減少5,808千元或增加6,243千元。

2.確定提撥計畫

本公司之確定提撥計畫係依勞工退休金條例之規定，依勞工每月工資6%之提繳率，提撥至勞工保險局之勞工退休金個人專戶。在此計畫下本公司提撥固定金額至勞工保險局後，即無支付額外金額之法定或推定義務。

本公司民國一〇二年及一〇一年度確定提撥退休金辦法下之退休金費用分別為12,487千元及12,982千元，已提撥至勞工保險局。

(十)所得稅

1.所得稅費用(利益)

本公司民國一〇二年及一〇一年度費用明細(利益)如下：

	<u>102年度</u>	<u>101年度</u>
當期所得稅費用		
當期產生	\$ 13,335	12,851
調整前期之當期所得稅	83	78
	<u>13,418</u>	<u>12,929</u>
遞延所得稅費用		
暫時性差異之發生及迴轉	(3,140)	(5,944)
	<u>(3,140)</u>	<u>(5,944)</u>
繼續營業單位之所得稅費用	<u>\$ 10,278</u>	<u>6,985</u>

本公司民國一〇二年及一〇一年度認列於其他綜合損益之下的所得稅(費用)利益明細如下：

	<u>102年度</u>	<u>101年度</u>
國外營運機構財務報告換算之兌換差額	\$ 1,013	(448)
確定福利計畫之精算(損)益	(1,239)	(908)
	<u>\$ (226)</u>	<u>(1,356)</u>

滿心企業股份有限公司個體財務報告附註(續)

本公司民國一〇二年及一〇一年度之所得稅費用(利益)與稅前淨利之關係調節如下：

	102年度	101年度
稅前淨利	\$ <u>57,206</u>	<u>35,736</u>
依本公司所在地國內稅率計算之所得稅	\$ 9,725	6,075
外國轄區稅率差異影響數	93	75
不可扣抵之費用	328	261
前期低(高)估	83	78
未分配盈餘加徵10%	49	496
合 計	\$ <u>10,278</u>	<u>6,985</u>

2. 遞延所得稅資產及負債

(1) 已認列之遞延所得稅資產及負債

民國一〇二年及一〇一年度遞延所得稅資產及負債之變動如下：

	確定福 利計畫	其 他	合 計
<b>遞延所得稅負債：</b>			
民國102年1月1日餘額	\$ -	2,273	2,273
借記(貸記)損益表	-	(278)	(278)
國外營運機構財務報表換 算之兌換差額	-	1,013	1,013
民國102年12月31日餘額	\$ <u>3,008</u>	<u>3,008</u>	<u>3,008</u>
民國101年1月1日餘額	\$ -	2,585	2,585
借記(貸記)損益表	-	136	136
國外營運機構財務報表換 算之兌換差額	-	(448)	(448)
民國101年12月31日餘額	\$ <u>-</u>	<u>2,273</u>	<u>2,273</u>

滿心企業股份有限公司個體財務報告附註(續)

	確定福 利計畫	其 他	合 計
<b>遞延所得稅資產：</b>			
民國102年1月1日餘額	\$ 5,838	14,487	20,325
借記(貸記)損益表	-	2,860	2,860
借記(貸記)其他綜合損益	1,239	-	1,239
民國102年12月31日餘額	<b>\$ 7,077</b>	<b>17,347</b>	<b>24,424</b>
民國101年1月1日餘額	\$ 4,930	8,407	13,337
借記(貸記)損益表	-	6,080	6,080
借記(貸記)其他綜合損益	908	-	908
民國101年12月31日餘額	<b>\$ 5,838</b>	<b>14,487</b>	<b>20,325</b>

3.所得稅核定情形

本公司營利事業所得稅結算申報已奉稽徵機關核定至民國一〇〇年度。

4.本公司兩稅合一相關資訊如下：

本公司兩稅合一相關資訊如下：

	102.12.31	101.12.31	101.1.1
屬民國八十六年度以前之未分配盈餘	\$ 38,774	38,774	42,765
屬民國八十七年度以後之未分配盈餘	67,048	53,984	117,274
	<b>\$ 105,822</b>	<b>92,758</b>	<b>160,039</b>
可扣抵稅額帳戶餘額	<b>\$ 16,501</b>	<b>16,857</b>	<b>6,210</b>
	102年度(預計)	101年度(實際)	
對中華民國居住者盈餘分配之稅額扣抵比率	<b>29.27%</b>	<b>31.27%</b>	

前述兩稅合一相關資訊係依據財政部民國一〇二年十月十七日台財稅第10204562810號函規定處理之金額。

(十一)資本及其他權益

民國一〇二年及一〇一年十二月三十一日及一〇一年一月一日，本公司額定股本總額皆為600,000千元，每股面額10元，股數為60,000千股，已發行股份為普通股54,627千股。

1.資本公積

依公司法規定，資本公積需優先填補虧損後，始得按股東原有股份之比例以已實現之資本公積發給新股或現金。前項所稱之已實現資本公積，包括超過票面金額發行股票所得之溢額及受領贈與之所得。依發行人募集與發行有價證券處理準則規定，得撥充資本之資本公積，每年撥充之合計金額，不得超過實收資本額百分之十。

## 滿心企業股份有限公司個體財務報告附註(續)

### 2.保留盈餘

依本公司章程規定，年度總決算如有盈餘，應先提繳稅款，彌補以往年度虧損，次提百分之十法定盈餘公積，並依法令規定提列或迴轉特別盈餘公積後，分配如下：

- (1)百分之二為董事及監察人酬勞；
- (2)百分之三為員工紅利；

其餘併同以往年度未分派盈餘，由董事會擬具分派案，提請股東會決議分派之。

#### (1)法定盈餘公積

依公司法規定，公司應就稅後純益提撥百分之十為法定盈餘公積，直至與資本總額相等為止。公司無虧損時，得經股東會決議，以法定盈餘公積發給新股或現金，惟以該項公積超過實收資本額百分之二十五之部分為限。

#### (2)特別盈餘公積

本公司於分派可分配盈餘時，就當年度發生之帳列其他股東權益減項淨額與上段所提列特別盈餘公積餘額之差額，自當期損益與前期未分配盈餘補提列特別盈餘公積；屬前期累積之其他股東權益減項金額，則自前期未分配盈餘補提列特別盈餘公積不得分派。嗣後其他股東權益減項數額有迴轉時，得就迴轉部份分派盈餘。

#### (3)股利政策及盈餘分配

##### A.股利政策

為考量本公司之未來資金需求及長期財務規劃，並滿足股東對現金流入之需求，年度決算如有盈餘，每年發放之現金股利不得低於當年度發放之股利總額百分之二十，惟每股發放現金股利不足1元時，得全數發放股票股利。

##### B.盈餘分配

本公司民國一〇二年及一〇一年度員工紅利估列金額分別為1,361千元及764千元，董事及監察人酬勞估列金額分別為908千元及510千元，係以本公司民國一〇二年及一〇一年度之稅後淨利乘上章程所訂員工紅利及董監酬勞分配成數為估計基礎，並列報為民國一〇二年及一〇一年度之營業成本或營業費用。



滿心企業股份有限公司個體財務報告附註(續)

本公司分別於民國一〇二年六月十一日及一〇一年六月八日舉行股東常會決議民國一〇一年度及一〇〇年度盈餘分配如下：

	101年度		100年度	
	配股率(元)	金額	配股率(元)	金額
分派予普通股業主之股利：				
現金	\$ 0.40	<u>21,851</u>	1.50	<u>81,940</u>

本公司於民國一〇二年度經股東常會決議發放民國一〇一年度員工紅利670千元及董監事酬勞447千元，其與民國一〇一年度財務報表認列之員工紅利764千元及董監事酬勞510千元之差異分別為94千元及63千元，已調整為民國一〇二年度當期損益。

本公司於民國一〇一年經股東會決議發放民國一〇〇年度員工紅利2,607千元及董監事酬勞1,738千元，其與民國一〇〇年度財務報表認列之員工紅利2,685千元及董監事酬勞1,790千元之差異分別為78千元及52千元，已調整為民國一〇一年度當期損益。

上述盈餘分配情形與本公司董事會決議並無差異。有關本公司歷年度盈餘分配情形之相關資訊可至公開資訊觀測站等管道查詢之。

3.其他權益

列入其他權益項下之項目係本公司之國外營運機構財務報表換算之兌換差額(稅後淨額)之累積數。

	國外營運機構 財務報表換算 之兌換差額
民國102年1月1日	\$ 9,234
外幣換算差異(稅後淨額)：	
本公司	<u>4,940</u>
民國102年12月31日餘額	<u>\$ 14,174</u>
民國101年1月1日	\$ 11,421
外幣換算差異(稅後淨額)：	
本公司	<u>(2,187)</u>
民國101年12月31日餘額	<u>\$ 9,234</u>

滿心企業股份有限公司個體財務報告附註(續)

(十二)每股盈餘

基本每股盈餘及稀釋每股盈餘之計算如下：

	102年度	101年度
基本每股盈餘		
歸屬於本公司普通股權益持有人之淨利(損)	\$ 46,928	28,751
普通股加權平均流通在外股數	54,627	54,627
	<u>\$ 0.86</u>	<u>0.53</u>
稀釋每股盈餘		
歸屬於本公司普通股權益持有人之淨利(損)	\$ 46,928	28,751
普通股加權平均流通在外股數	54,627	54,627
員工股票紅利之影響	97	106
普通股加權平均流通在外股數(調整稀釋性潛在普通股影響數後)	54,724	54,733
	<u>\$ 0.86</u>	<u>0.53</u>

(十三)收入

本公司民國一〇二年及一〇一年度之收入明細如下：

	繼續營業單位	
	102年度	101年度
商品銷售	\$ 1,266,922	1,396,407
遞延收入	820	431
	<u>\$ 1,267,742</u>	<u>1,396,838</u>

本公司於民國一〇〇年一月導入一項顧客忠誠計畫，藉以刺激特定品牌商品之銷售。當顧客購買特定品牌商品時，本公司會給與點數，該點數可用以兌換該品牌商品之折扣。

本公司於民國一〇二年及一〇一年十二月三十一日之遞延收入分別為977千元及1,797千元，該金額為該指定品牌商品原始銷售所收取或可收取對價中，歸屬於已給與但尚未兌換之點數之公允價值。

滿心企業股份有限公司個體財務報告附註(續)

(十四)營業外收入及支出

1.其他收入

本公司民國一〇二年及一〇一年度之其他收入明細如下：

	<u>102年度</u>	<u>101年度</u>
利息收入	\$ 139	110
權利金收入	14,349	7,282
其他	2,397	1,361
	<u>\$ 16,885</u>	<u>8,753</u>

2.其他利益及損失

本公司民國一〇二年及一〇一年度之其他利益及損失明細如下：

	<u>102年度</u>	<u>101年度</u>
外幣兌換損益	\$ 11,479	13,550
處分不動產、廠房及設備利益(損失)	(704)	-
其他支出	(453)	(233)
	<u>\$ 10,322</u>	<u>13,317</u>

3.財務成本

本公司民國一〇二年及一〇一年度之財務成本明細如下：

	<u>102年度</u>	<u>101年度</u>
利息費用	<u>\$ 2,049</u>	<u>2,221</u>

(十五)金融工具

1.金融工具之種類

金融資產

	<u>102.12.31</u>	<u>101.12.31</u>	<u>101.1.1</u>
放款及應收款：			
現金及約當現金	\$ 57,516	39,683	126,485
應收票據及應收帳款	245,463	274,438	280,064
其他金融資產-非流動	12,132	10,301	4
合計	<u>\$ 315,111</u>	<u>324,422</u>	<u>406,553</u>

滿心企業股份有限公司個體財務報告附註(續)

金融負債

	102.12.31	101.12.31	101.1.1
攤銷後成本衡量之金融負債：			
短期借款	\$ 94,245	163,838	192,736
應付款項	22,421	32,135	34,714
應付商業短期票券	-	30,000	-
長期借款	22,085	32,059	6,073
其他應付款	75,494	70,212	94,156
其他非流動負債	10,822	10,252	-
合計	<u>\$ 225,067</u>	<u>338,496</u>	<u>327,679</u>

2.信用風險

(1)信用風險之暴險

金融資產之帳面金額代表最大信用暴險金額。民國一〇二年及一〇一年十二月三十一日及一〇一年一月一日之最大信用暴險金額分別為245,463千元、274,438千元及280,064千元。

(2)信用風險集中情況

本公司主要的潛在信用風險係源自於現金及約當現金、應收票據及應收帳款之金融商品，本公司之現金及約當現金存放於不同金融機構，應不致於發生信用風險集中之風險，另為減低應收帳款及票據之信用風險，本公司持續地評估客戶之財務狀況，定期評估應收帳款回收之可能性並提列備抵減損失，而減損損失通常在管理當局預期內。除了本公司之三大客戶外，本公司並無對任何單一交易對方或任何一組具相似特性之交易對方有重大信用暴險。本公司於民國一〇二年及一〇一年度最重大三家客戶之信用風險集中情形分別為應收款項總額之70%及77%，該等應收帳款收現情形良好，本公司預計不致發生減損損失。

3.流動性風險

下表為金融負債之合約到期日，包含估計利息但不包含淨額協議之影響。

	帳面金額	合 約 現金流量	6個月 以 內	6-12個月	1-2年	2-5年	超過5年
<b>102年12月31日</b>							
非衍生金融負債							
應付帳款及其他應付款	\$ 97,915	97,915	92,620	5,295	-	-	-
無擔保銀行借款	60,422	61,434	33,708	5,217	10,434	12,075	-
有擔保銀行借款	55,908	55,998	55,998	-	-	-	-
	<u>\$ 214,245</u>	<u>215,347</u>	<u>182,326</u>	<u>10,512</u>	<u>10,434</u>	<u>12,075</u>	<u>-</u>

滿心企業股份有限公司個體財務報告附註(續)

	帳面金額	合 約 現金流量	6個月 以 內	6-12個月	1-2年	2-5年	超過5年
<b>101年12月31日</b>							
非衍生金融負債							
應付帳款及其他應付款	\$ 102,333	102,333	99,334	2,999	-	-	-
應付短期票券	30,000	30,000	30,000	-	-	-	-
無擔保銀行借款	74,677	76,171	38,070	5,217	10,434	22,450	-
有擔保銀行借款	121,220	121,687	121,687	-	-	-	-
	<b>\$ 328,230</b>	<b>330,191</b>	<b>289,091</b>	<b>8,216</b>	<b>10,434</b>	<b>22,450</b>	<b>-</b>
<b>101年1月1日</b>							
非衍生金融負債							
應付帳款及其他應付款	\$ 128,856	128,856	123,364	5,492	-	-	-
無擔保銀行借款	86,834	87,550	76,224	5,217	6,109	-	-
有擔保銀行借款	111,975	112,709	112,709	-	-	-	-
	<b>\$ 327,665</b>	<b>329,115</b>	<b>312,297</b>	<b>10,709</b>	<b>6,109</b>	<b>-</b>	<b>-</b>

本公司並不預期到期日分析之現金流量發生時點會顯著提早，或實際金額會有顯著不同。

4. 匯率風險

(1) 匯率風險之暴險

本公司暴露於重大外幣匯率風險之金融資產及負債如下：

	102.12.31			101.12.31			101.1.1		
	外幣	匯率	台幣	外幣	匯率	台幣	外幣	匯率	台幣
<u>金融資產</u>									
<u>貨幣性項目</u>									
美 金	\$ 115	29.805	3,428	34	29.040	987	49	30.275	1,483
日 圓	31,681	0.2839	8,994	1,194	0.3364	402	1,076	0.3906	420
人 民 幣	2,200	4.919	10,822	2,200	4.660	10,252	-	-	-
<u>金融負債</u>									
<u>貨幣性項目</u>									
美 金	233	29.805	6,945	860	29.040	24,974	789	30.275	23,887
日 圓	75,948	0.2839	21,562	68,121	0.3364	22,916	335,656	0.3906	131,107
人 民 幣	2,200	4.919	10,822	2,200	4.660	10,252	-	-	-

(2) 敏感性分析

本公司之匯率風險主要來自於以外幣計價之現金及約當現金及其他應收款、借款、應付帳款、其他應付款及其他非流動負債等，於換算時產生外幣兌換損益。於民國一〇二年及一〇一年十二月三十一日當新台幣相對於美金、人民幣、及日圓貶值或升值5%，而其他所有因素維持不變之情況下，民國一〇二年及一〇一年度之稅後淨利將減少668千元及1,930千元。兩期分析係採用相同基礎。

## 滿心企業股份有限公司個體財務報告附註(續)

### 5.利率分析

本公司之金融資產及金融負債利率暴險於本附註之流動性風險管理中說明。

下列敏感度分析係依衍生及非衍生工具於報導日之利率暴險而決定。對於浮動利率負債，其分析方式係假設報導日流通在外之負債金額於整年度皆流通在外。本公司內部向主要管理階層報告利率時所使用之變動率為利率增加或減少100基本點，此亦代表管理階層對利率之合理可能變動範圍之評估。

若利率增加或減少1%(100基本點)，在所有其他變數維持不變之情況下，本公司民國一〇二年及一〇一年度之稅後淨利將減少或增加650千元及1,319千元，主因係本公司之變動利率借款。

### 6.公允價值

#### (1)公允價值與帳面金額

本公司之管理階層認為本公司以攤銷後成本衡量之金融資產及金融負債於財務報表中之帳面金額趨近於其公允價值。

### (十六)財務風險管理

#### 1.概要

本公司因金融工具之使用而暴露於下列風險：

- (1)信用風險
- (2)流動性風險
- (3)市場風險

本附註表達本公司上述各項風險之暴險資訊、本公司衡量及管理風險之目標、政策及程序。進一步量化揭露請詳個體財務報告各該附註。

#### 2.風險管理架構

本公司係由總經理室負責發展及控管本公司之風險管理政策，必要時向董事會報告其運作。

本公司之風險管理政策之建置係為辨認及分析本公司所面臨之風險，及設定適當風險限額及控制，並監督風險及風險限額之遵循。風險管理政策及系統係定期覆核以反映市場情況及本公司運作之變化。本公司透過訓練、管理準則及作業程序，以發展有紀律且具建設性之控制環境，使所有員工了解其角色及義務。

本公司之董事會監督管理階層如何監控本公司風險管理政策及程序之遵循，及覆核本公司對於所面臨風險之相關風險管理架構之適當性。內部稽核人員協助本公司董事會扮演監督角色。該等人員進行定期及例外覆核風險管理控制及程序，並將覆核結果報告予董事會。

#### 3.信用風險

信用風險係本公司因客戶或金融工具之交易對手無法履行合約義務而產生財務損失之風險，主要來自於本公司應收客戶之帳款。

## 滿心企業股份有限公司個體財務報告附註(續)

### (1) 應收帳款及其他應收款

本公司之信用風險暴險主要受每一客戶個別狀況影響。惟管理階層亦考量本公司客戶基礎之統計資料，包括客戶所屬產業及國家之違約風險，因這些因素可能會影響信用風險。本公司民國一〇二年及一〇一年度之收入由約64%及65%係由三家客戶組成。

本公司已建立授信政策，依該政策本公司在給予標準之付款及運送條件及條款前，須針對每一新客戶個別分析其信用評等。

本公司在監控客戶之信用風險時，係依據客戶之信用特性予以分組，是否為經銷商、零售商或最終客戶；地區別、產業別、帳齡、到期日及先前已存在之財務困難。本公司之應收帳款及其他應收款之主要對象為百貨公司。

本公司設置有備抵呆帳帳戶以反映對應收帳款及其他應收款已發生損失之估計。備抵帳戶主要組成部分包含了與個別重大暴險相關之特定損失組成部分，及為了相似資產群組之已發生但尚未辨認之損失所建立之組合損失組成部分。組合損失備抵帳戶係根據相似金融資產之歷史付款統計資料決定。

### (2) 保證

本公司政策規定提供財務保證予有業務往來之公司、直接及間接持有或被持有表決權股份超過50%之公司。截至民國一〇二年十二月三十一日本公司並無提供任何背書保證。民國一〇一年十二月三十一日，本公司提供背書保證金額為美金2,200千元。

### 4. 流動性風險

流動性風險係本公司無法交付現金或其他金融資產以清償金融負債，未能履行相關義務之風險。本公司管理流動性之方法係盡可能確保本公司在一般及具壓力之情況下，皆有足夠之流動資金以支應到期之負債，而不致發生不可接受之損失或使本公司之聲譽遭受到損害之風險。

本公司使用春夏、秋冬兩季採購預算及營業預算，以協助本公司監控現金流量需求。一般而言，本公司確保有足夠之現金以支應九十天之預期營運支出需求，包括金融義務之履行，但排除極端情況下無法合理預期的潛在影響，如：自然災害。另外，本公司於民國一〇二年十二月三十一日未使用之借款額度共計667,015千元。

### 5. 市場風險

市場風險係指因市場價格變動，如匯率、利率、權益工具價格變動，而影響本公司之收益或所持有金融工具價值之風險。市場風險管理之目標係管控市場風險之暴險程度在可承受範圍內，並將投資報酬最佳化。

## 滿心企業股份有限公司個體財務報告附註(續)

### (1)匯率風險

本公司暴露於非以各該集團企業之功能性貨幣計價之銷售、採購及借款交易所產生之匯率風險。集團企業之功能性貨幣以新台幣為主。該等交易主要之計價貨幣有新台幣、人民幣、美元及日圓。

本公司採用適量承接外幣做為避險方式，並不操作任何衍生性商品，因此匯率變動的風險可控制在一定範圍內，不致對公司營運造成重大影響。

借款利息係以借款本金幣別計價。一般而言，借款幣別係與本公司營運產生之現金流量之幣別相同，主要係新台幣，惟亦有日圓及美元。在此情況，提供經濟避險而無須簽訂衍生工具，因此並未採用避險會計。

有關其他外幣計價之貨幣性資產及負債，當發生短期不平衡時，本公司係藉由以即時匯率買進或賣出外幣，以確保淨暴險保持在可接受之水準。

### (十七)資本管理

董事會之政策係維持健全之資本基礎，以維繫投資人、債權人及市場之信心以及支持未來營運之發展。資本包含本公司之股本、資本公積、保留盈餘及非控制權益。董事會控管資本報酬率，同時控管普通股股利水準。

報導日之負債資本比率如下：

	<u>102.12.31</u>	<u>101.12.31</u>	<u>101.1.1</u>
負債總額	\$ 287,113	386,176	380,308
減：現金及約當現金	<u>(57,516)</u>	<u>(39,683)</u>	<u>(126,485)</u>
淨負債	<u>\$ 229,597</u>	<u>346,493</u>	<u>253,823</u>
權益總額	<u>\$ 898,622</u>	<u>874,653</u>	<u>934,465</u>
負債資本比率	<u>25.55%</u>	<u>39.61%</u>	<u>27.16%</u>

截至民國一〇二年十二月三十一日，本公司資本管理之方式並未改變。

## 七、關係人交易

### (一)母子公司間關係

本公司之子公司明細如下：

	設立地	業主權益(持股%)		
		102.12.31	101.12.31	101.1.1
Bidford Holdings Limited	薩摩亞群島	100%	100%	100%
滿心(上海)貿易有限公司	中國大陸	100%	100%	100%

### (二)母公司與最終控制者

本公司為本公司及本公司之子公司之最終控制者。



滿心企業股份有限公司個體財務報告附註(續)

(三)與關係人間之重大交易事項

1.營業收入

本公司對關係人之重大銷售金額如下：

	102年度	101年度
子公司	\$ -	838

上列銷售價格以成本加價7%~27%；交易條件後由雙方議定。

於民國一〇二年及一〇一年底銷售予關係人之未實現銷貨毛利分別為237千元及1,169千元，帳列其他非流動負債—遞延貸項。

2.進 貨

本公司向關係人進貨金額如下：

	102年度	101年度
子公司	\$ 6,245	6,273
關聯企業	303,334	198,204
	<b>\$ 309,579</b>	<b>204,477</b>

本公司對上開關係人之進貨價格無其他交易可資比較，付款條件為開立不可撤銷之信用狀及貨到付款。

3.其他金融資產-非流動

本公司其他金融資產-非流動明細如下：

帳列項目	關係人類別	102. 12. 31	101. 12. 31	101. 1. 1
其他金融資 產-非流動	子公司	<b>\$ 10,822</b>	<b>10,252</b>	-

其他金融資產-非流動係為子公司代本公司收取被授權廠商之保證金。

4.應付關係人款項

本公司應付關係人款項明細如下：

帳列項目	關係人類別	102. 12. 31	101. 12. 31	101. 1. 1
應付帳款	關聯企業	\$ 4,723	1,420	-
其他應付款	關聯企業	65	-	-
		<b>\$ 4,788</b>	<b>1,420</b>	-

5.其 他

本公司民國一〇一年度向子公司收取品牌再授權權利金收入為539千元，列報於其他收入。

本公司民國一〇二年度支付予關聯企業品牌權利金支出為148千元，列報於權利金費用。

滿心企業股份有限公司個體財務報告附註(續)

(四)主要管理階層人員薪酬

主要管理階層人員報酬

	102年度	101年度
短期員工福利	\$ 12,689	12,697
退職後福利	75	64
	<u>\$ 12,764</u>	<u>12,761</u>

八、質押之資產

本公司提供質押擔保之資產帳面價值明細如下：

資產名稱	質押擔保標的	102.12.31	101.12.31	101.1.1
不動產、廠房及設備	銀行借款	\$ 194,072	196,948	201,346
存出保證金	租賃押金	1,310	50	4
		<u>\$ 195,382</u>	<u>196,998</u>	<u>201,350</u>

九、重大或有負債及未認列之合約承諾

(一)重大未認列之合約承諾：

1.本公司已開立而未使用之信用狀：

	102.12.31	101.12.31	101.1.1
美金	\$ 876	142	583
日幣	44,572	23,762	18,444
歐元	-	-	432

(二)或有負債：

- 1.本公司與A公司簽訂代理銷售McGREGOR之服飾合約為期五年，合約期間內，本公司應按授權產品銷售淨額之一定比率支付權利金，截至民國一〇二年十二月三十一日止，於未來合約期間內權利金支付總額不可低於美金675千元。
- 2.本公司與B公司簽訂為期十八年Felix Buhler之商標授權合約，截至民國一〇二年十二月三十一日止，本公司承諾未來合約期間內應支付之最低權利金總額為美金975千元。
- 3.本公司與C公司簽訂為期五年MUNSINGWEAR之商標授權合約，合約期間內，本公司應按授權產品銷售淨額之一定百分比支付權利金。
- 4.本公司與D公司簽訂Anna Sui為期二年之商標授權合約，合約期間內需按合約約定之最低採購金額進貨，且不可低於合約約定最低採購金額，另權利金均已包含於進貨價格內。
- 5.本公司與E公司簽訂代理銷售Le Coq Sportif之商標授權合約為期五年，合約期間內，本公司應按授權產品銷售淨額之一定百分比支付權利金。

滿心企業股份有限公司個體財務報告附註(續)

6.本公司於民國一〇一年二月二十三日與F公司簽訂有關Felix Buhler商標轉授權合約，合約期間自一〇二年一月一日至一〇九年十二月三十一日，本公司依合約約定收取權利金；另，於合約簽訂後收取人民幣2,200千元之保證金。

十、重大之災害損失：無。

十一、重大之期後事項：無。

十二、其他

(一)員工福利、折舊、折耗及攤銷費用功能別彙總如下：

功 能 別 性 質 別	102年度			101年度		
	屬於營業 成本者	屬於營業 費用者	合 計	屬於營業 成本者	屬於營業 費用者	合 計
員工福利費用						
薪資費用	18,513	291,709	310,222	18,651	298,631	317,282
勞健保費用	1,773	26,828	28,601	1,722	27,627	29,349
退休金費用	456	15,858	16,314	512	16,154	16,666
其他員工福利費用	461	16,966	17,427	454	17,684	18,138
折舊費用	928	31,724	32,652	927	54,886	55,813

十三、附註揭露事項

(一)重大交易事項相關資訊

民國一〇二年度本公司依證券發行人財務報告編製準則之規定，應再揭露之重大交易事項相關資訊如下：

- 1.資金貸與他人：無。
- 2.為他人背書保證：

單位：新台幣千元

編 號	背書保 證者公 司名稱	被背書保證對象		對單一企 業背書保 證限額	本期最高 背書保證 餘額	期末背 書保證 餘額	實際動 支金額	以財產擔 保之背書 保證金額	累計背書保證金 額佔最近期財務 報表淨值之比率	背書保 證最高 限額	屬母公司 對子公司 背書保證	屬子公司 對母公司 背書保證	屬對大陸 地區背書 保證
		公司名稱	關係										
0	本公司		3	89,862	65,846	-	-	-	- %	359,449	Y		Y

註1：編號欄之填寫方法如下：

1.發行人填0。

2.被投資公司按公司別由阿拉伯數字1開始依序編號。

註2：本公司對單一企業背書保證之限額以不超過本公司淨值百分之十為限，背書保證最高限額為本公司淨值之百分之四十。

註3：係本公司持有普通股股權百分之百之孫公司。

- 3.期末持有有價證券情形(不包含投資子公司、關聯企業及合資控制部分)：無。
- 4.累積買進或賣出同一有價證券之金額達新台幣三億元或實收資本額百分之二十以上：無。
- 5.取得不動產之金額達新台幣三億元或實收資本額百分之二十以上：無。
- 6.處分不動產之金額達新台幣三億元或實收資本額百分之二十以上：無。

滿心企業股份有限公司個體財務報告附註(續)

7.與關係人進、銷貨之金額達新台幣一億元或實收資本額百分之二十以上者：

單位：新台幣千元

進(銷)貨之公司	交易對象名稱	關係	交易情形				交易條件與一般交易不同之情形及原因		應收(付)票據、帳款		備註
			進(銷)貨	金額	佔總進(銷)貨之比率	授信期間	單價	授信期間	餘額	佔總應收(付)票據、帳款之比率	
本公司	Hong Kong Descente Trading Limited	本公司之董事直接或間接持有之子公司	進貨	189,999	31%	開立不可撤銷之信用狀及貨到付款	-		4,272	19%	
"	Descente Limited	本公司之董事	"	113,335	18%	"	-		451	2%	

8.應收關係人款項達新台幣一億元或實收資本額百分之二十以上：無。

9.從事衍生工具交易：無。

(二)轉投資事業相關資訊：

民國一〇二年度本公司之轉投資事業資訊如下(不包含大陸被投資公司)：

單位：新台幣千元

投資公司名稱	被投資公司名稱	所在地區	主要營業項目	原始投資金額		期末持有			被投資公司本期損益	本期認列之投資損益	備註
				本期期末	去年年底	股數	比率	帳面金額			
本公司	Bidford Holdings Limited	SAMOA	投資業	124,114	124,114	4,000	100.00%	100,612	(18,235)	(18,070)	差異係未實現銷貨毛利

註：本期認列之投資損失係依被投資公司經會計師查核之財務報表列示。

(三)大陸投資資訊：

1.大陸被投資公司名稱、主要營業項目等相關資訊：

單位：新台幣千元

大陸被投資公司名稱	主要營業項目	實收資本額	投資方式	本期期初自台灣匯出累積投資金額	本期匯出或收回投資金額		本期期末自台灣匯出累積投資金額	被投資公司本期損益	本公司直接或間接投資之持股比例	本期認列投資損益	期末投資帳面價值	截至本期止已匯回投資收益
					匯出	收回						
滿心(上海)貿易有限公司	各類服飾之進出口貿易及銷售等業務	124,114	(二)	124,114	-	-	124,114	(18,235)	100.00%	(18,235)	100,729	-

2.轉投資大陸地區限額：

本期期末累計自台灣匯出赴大陸地區投資金額	經濟部投審會核准投資金額	依經濟部投審會規定赴大陸地區投資限額
124,114	119,220	539,173

註1：投資方式區分為下列四種，標示種類別即可：

- 1.經由第三地區匯款投資大陸公司。
- 2.透過第三地區投資設立公司再投資大陸公司。
- 3.透過轉投資第三地區現有公司再投資大陸公司。
- 4.其他方式 EX：委託投資。

註2：本期認列投資損益欄中：

- 1.若屬籌備中，尚無投資損益者，應予註明。
- 2.投資損益認列基礎分為下列三種，應予註明。
  - (1)經與中華民國會計師事務所所有合作關係之國際性會計師事務所查核簽證之財務報表。
  - (2)依經母公司之會計師查核之財務報表。
  - (3)其他—依被投資公司自編之財務報表。

註3：限額係依淨值或合併淨值之百分之六十或八千萬，取其較高者。

註4：本表相關數字涉及外幣者，以財務報表日之匯率換算為新台幣列示。

## 滿心企業股份有限公司個體財務報告附註(續)

### 3.與大陸被投資公司間之重大交易事項：

本公司民國一〇二年度與大陸被投資公司直接或間接之重大交易事項(於編製合併報告時業已沖銷)，請詳「重大交易事項相關資訊」之說明。

### 十四、部門資訊

請詳民國一〇二年度合併財務報告。

### 十五、首次採用國際財務報導準則

本公司民國一〇一年十二月三十一日之財務報告原係依據先前一般公認會計原則所編製，如附註四(一)所述，本個體財務報告係依據證券發行人財務報告編製準則所編製。

附註四所列示之會計政策已適用於編製民國一〇一年度之比較個體財務報告、民國一〇一年十二月三十一日資產負債表及民國一〇一年一月一日(本公司之轉換日)初始國際財務報導準則資產負債表。

於編製民國一〇一年相關報告時，本公司係以依先前一般公認會計原則編製之財務報告報導金額為調整之起始點，將由先前一般公認會計原則轉換至金管會認可之國際財務報導準則(亦稱IFRSs)對本公司各該時點或期間之財務狀況、財務績效及現金流量的影響及說明列示於下表及其附註。

#### (一)資產負債表項目之調節

	101.12.31			101.1.1		
	先前之一般公認會計原則	轉換至IFRSs影響數	IFRSs	先前之一般公認會計原則	轉換至IFRSs影響數	IFRSs
<b>資 產</b>						
現金及約當現金	\$ 39,683	-	39,683	126,485	-	126,485
應收票據	4,692	-	4,692	6,449	-	6,449
應收帳款	269,746	-	269,746	273,615	-	273,615
存 貨	580,468	-	580,468	556,573	-	556,573
其他流動資產	10,188	(8,336)	1,852	12,966	(6,349)	6,617
流動資產合計	904,777	(8,336)	896,441	976,088	(6,349)	969,739
採用權益法之投資	112,728	2	112,730	82,779	-	82,779
不動產、廠房及設備	199,430	21,602	221,032	205,816	43,098	248,914
遞延所得稅資產	2,662	17,663	20,325	417	12,920	13,337
其他非流動資產	31,853	(21,602)	10,251	43,098	(43,098)	-
存出保證金	50	-	50	4	-	4
非流動資產合計	346,723	17,665	364,388	332,114	12,920	345,034
<b>資產總計</b>	<b>\$ 1,251,500</b>	<b>9,329</b>	<b>1,260,829</b>	<b>1,308,202</b>	<b>6,571</b>	<b>1,314,773</b>

滿心企業股份有限公司個體財務報告附註(續)

	101.12.31			101.1.1		
	先前之一般公認會計原則	轉換至IFRSs影響數	IFRSs	先前之一般公認會計原則	轉換至IFRSs影響數	IFRSs
<b>負債</b>						
短期借款	\$ 153,972	9,866	163,838	182,494	10,242	192,736
應付短期票券淨額	30,000	-	30,000	-	-	-
應付票據及帳款	32,135	-	32,135	34,714	-	34,714
其他應付款	54,667	15,545	70,212	82,221	11,935	94,156
當期所得稅負債	2,071	-	2,071	10,466	-	10,466
一年或一營業週期內到期	9,866	(9,866)	-	10,242	(10,242)	-
長期借款						
其他流動負債	12,504	(8,117)	4,387	9,729	(4,723)	5,006
流動負債合計	295,215	7,428	302,643	329,866	7,212	337,078
長期借款	32,059	-	32,059	6,073	-	6,073
遞延所得稅負債	-	2,273	2,273	-	2,585	2,585
其他非流動負債	28,064	21,137	49,201	19,193	15,379	34,572
非流動負債合計	60,123	23,410	83,533	25,266	17,964	43,230
<b>負債總計</b>	<b>355,338</b>	<b>30,838</b>	<b>386,176</b>	<b>355,132</b>	<b>25,176</b>	<b>380,308</b>
<b>權益</b>						
股本	546,269	-	546,269	546,269	-	546,269
資本公積	127,250	-	127,250	127,250	-	127,250
保留盈餘	225,777	(33,877)	191,900	279,412	(29,887)	249,525
其他權益	(3,134)	12,368	9,234	139	11,282	11,421
<b>權益總計</b>	<b>896,162</b>	<b>(21,509)</b>	<b>874,653</b>	<b>953,070</b>	<b>(18,605)</b>	<b>934,465</b>
<b>負債及權益總計</b>	<b>\$ 1,251,500</b>	<b>9,329</b>	<b>1,260,829</b>	<b>1,308,202</b>	<b>6,571</b>	<b>1,314,773</b>

滿心企業股份有限公司個體財務報告附註(續)

(二)綜合損益表項目之調節

	101年度		
	先前之一 般公認會 計原則	轉換至 IFRSs 影響數	IFRSs
營業收入	\$ 1,396,407	431	1,396,838
營業成本	(803,793)	(103)	(803,896)
營業毛利	592,614	328	592,942
減：聯屬公司未實現利益	(1,169)	-	(1,169)
加：聯屬公司間已實現利益	2,107	-	2,107
	593,552	328	593,880
營業費用			
推銷費用	(500,946)	277	(500,669)
管理費用	(53,822)	19	(53,803)
營業費用合計	(554,768)	296	(554,472)
營業利益	38,784	624	39,408
營業外收入及支出：			
其他收入	8,753	-	8,753
利息費用	(2,221)	-	(2,221)
其他利益及損失	13,317	-	13,317
採用權益法之子公司損益之份額	(23,524)	3	(23,521)
稅前淨利	35,109	627	35,736
所得稅費用	(6,804)	(181)	(6,985)
繼續營業單位本期淨利	28,305	446	28,751
本期淨利	28,305	446	28,751
其他綜合損益：			
國外營運機構財務報表換算 之兌換差額	-	(2,635)	(2,635)
確定福利計畫之精算利益(損失)	-	(5,344)	(5,344)
與其他綜合損益組成部分相 關之所得稅	-	1,356	1,356
本期其他綜合損益(稅後淨額)	-	(6,623)	(6,623)
本期綜合損益總額	\$ 28,305	(6,177)	22,128

滿心企業股份有限公司個體財務報告附註(續)

	101年度		
	先前之一 般公認會 計原則	轉換至 IFRSs 影響數	IFRSs
<b>每股盈餘</b>			
基本每股盈餘(元)	\$ 0.52	0.01	0.53
稀釋每股盈餘(元)	\$ 0.52	0.01	0.53
<b>繼續營業單位</b>			
基本每股盈餘(元)	\$ 0.52	0.01	0.53
稀釋每股盈餘(元)	\$ 0.52	0.01	0.53

(三)現金流量表之重大調整

依金管會認可之國際財務報導準則編製之合併現金流量表與依先前一般公認會計原則所編製者，並無其他重大差異。

(四)調節說明

- 1.本公司依金管會認可之國際財務報導準則之會計政策係將所有精算損益認列於其他綜合損益。依先前一般公認會計原則，本公司係依員工剩餘服務期間將精算損益認列於損益。轉換日，所有先前未認列之累積精算損益均認列於保留盈餘，並於以前年度之綜合損益表迴轉之。

茲彙總此項變動之影響如下：

	101年度	
綜合損益表		
推銷費用	\$	(756)
管理費用		(84)
所得稅前調整數	\$	<u>(840)</u>
		101年度
綜合損益－其他綜合損益		
確定福利之精算損失	\$	<u>5,344</u>
	101.12.31	101.1.1
資產負債表		
應付退休金負債	\$ 21,135	15,379
未認列為退休金成本之淨損失	12,368	13,621
相關所得稅影響數	(5,695)	(4,930)
保留盈餘調整數	\$ <u>27,808</u>	<u>24,070</u>



滿心企業股份有限公司個體財務報告附註(續)

2. 本公司對因員工過去提供服務而給與之累積帶薪假，負有現時法定或推定支付義務，依先前一般公認會計原則，並未估列相關成本；惟依金管會認可之國際財務報導準則，本公司須將支付累積帶薪假之預期成本認列為應計負債。

茲彙總此項變動之影響如下：

	<u>101年度</u>	
綜合損益表		
營業成本	\$	103
推銷費用		479
管理費用		<u>65</u>
所得稅前調整數	<u>\$</u>	<u>647</u>
	<u>101.12.31</u>	<u>101.1.1</u>
資產負債表		
員工福利	\$	4,984
相關所得稅影響數		<u>(847)</u>
保留盈餘調整數	<u>\$</u>	<u>4,137</u>

3. 本公司依金管會認可之國際財務報導準則之會計政策估列顧客忠誠度計劃，依先前一般公認會計原則，並未估列相關遞延收入。本公司於估列顧客忠誠度計劃係採用歷史經驗上客戶兌換之機率，予以估計並遞延其相對應之公允價值，俟客戶未來兌換時方以認列為收入，茲彙總此項變動之影響如下：

	<u>101.12.31</u>		<u>101.1.1</u>	
資產負債表				
遞延收入	\$	1,797		2,228
相關所得稅影響數		<u>(305)</u>		<u>(379)</u>
保留盈餘調整數	<u>\$</u>	<u>1,492</u>	<u>\$</u>	<u>1,849</u>

4. 本公司於所得稅估列時，考量各項投資抵減及暫時性差異等因素估列之遞延所得稅資產及負債，依金管會認可之國際財務報導準則之會計政策應分類為非流動資產及非流動負債項下，且僅於有法定執行權將當期所得稅資產及當期所得稅負債互抵及其他相關條件時，始應將遞延所得稅資產及遞延所得稅負債互抵。

茲彙總此項變動之影響如下：

	<u>101.12.31</u>		<u>101.1.1</u>	
資產負債表				
遞延所得稅資產－流動	\$	(8,336)		(6,349)
遞延所得稅資產－非流動		10,609		6,595
遞延所得稅負債－非流動		<u>(2,273)</u>		<u>(246)</u>
保留盈餘調整數	<u>\$</u>	<u>-</u>	<u>\$</u>	<u>-</u>

滿心企業股份有限公司個體財務報告附註(續)

5. 前述變動分別依所得稅稅率17%計算對遞延所得稅資產之增加列示如下：

	<u>101.12.31</u>	<u>101.1.1</u>
員工福利	\$ 6,654	5,777
遞延收入	305	379
集團內交易所得調整	95	169
遞延所得稅資產/負債互抵	<u>10,609</u>	<u>6,595</u>
遞延所得稅資產增加	<u><b>\$ 17,663</b></u>	<u><b>12,920</b></u>

對民國一〇一年度綜合損益表之影響係減少所得稅費用計(181)千元。

截至民國一〇一年十二月三十一日，附註十五(四)1.所述關於認列於其他綜合損益項下之精算損失調整，導致認列於其他綜合損益項下之所得稅利益增加908千元。

先前一般公認會計原則規定同一納稅主體之遞延所得稅資產及遞延所得稅負債應互相抵銷。依金管會認可之國際財務報導準則，遞延所得稅資產及遞延所得稅負債謹於同是符合特定條件時始應互抵。此項變動使民國一〇一年一月一日及一〇一年十二月三十一日之遞延所得稅資產與遞延所得稅負債分別同時增加246千元及2,273千元。

6. 上述變動減少(增加)保留盈餘彙總如下：

	<u>101.12.31</u>	<u>101.1.1</u>
員工福利	\$ (39,134)	(33,984)
遞延收入	(1,797)	(2,228)
遞延所得稅	<u>7,054</u>	<u>6,325</u>
保留盈餘增加	<u><b>\$ (33,877)</b></u>	<u><b>(29,887)</b></u>

7. 依IFRS1規定，除依選擇性豁免及強制性例外規定辦理者外，原則上公司於首次採用國際會計準則時，應依所有在首次採用國際會計準則時已生效之會計準則規定編製財務報表，並予以追溯調整。謹將本公司擬依選擇性豁免規定辦理之部分，擇要說明如下：

採用精算技術衡量確定福利計畫之退職後福利義務時，因經驗調整及精算假設變動產生之精算損益，不予追溯重新計算，該等精算損益於轉換日立即認列於權益。

滿心企業股份有限公司



董事長：李俊良



